FONDAZIONE
SALERNITANA
SICHELGAITA

BILANCIO DI ESERCIZIO
ANNO 2002

Approvato dal Consiglio Generale del 29/4/2003

INDICE

INDICE 2
ORGANI STATUTARI al 31.12.2002 4
X Esercizio della Fondazione Cassa di Risparmio Salernitana (oggi Fondazione Salernitana Sichelgaita) per il periodo 1/1/2002 – 31/12/2002 5
Relazione economica e finanziaria 5
L'andamento della gestione economica e finanziaria 6
La composizione del patrimonio finanziario 6
La strategia di investimento adottata 6
Gli strumenti finanziari affidati in gestione patrimoniale 7
L'evoluzione prevedibile della gestione economica e finanziaria 10
La gestione economica 12
PROSPETTI DI BILANCIO 21
NOTA INTEGRATIVA 25
Premessa 25
Parte A – Criteri di Valutazione 25
Immobilizzazioni materiali ed immateriali 25
Immobilizzazioni finanziarie 26
Strumenti finanziari non immobilizzati 26
Crediti 26
Disponibilità liquide 26
Ratei e risconti 26
Trattamento fine rapporto 27
Erogazioni deliberate 27
Fondo per il volontariato 27
Debiti 27
Conto Economico 27
Imposte sull'esercizio 27
Parte B – Informazioni sullo Stato Patrimoniale 28
Immobilizzazioni Materiali e Immateriali 28
Immobilizzazioni Finanziarie 29
Strumenti Finanziari non immobilizzati 31
Crediti 33
Disponibilità Liquide 34
Ratei e Risconti 34
Patrimonio Netto 34
Fondi per rischi ed oneri 36
Trattamento di Fine Rapporto 36
Erogazioni deliberate 36
Fondo per il Volontariato 36
Debiti 37
Conti d'Ordine 37
Parte C – Informazioni sul Conto Economico 37
Risultato delle Gestioni Patrimoniali individuali 37
Interessi e proventi assimilati 38
Risultato della negoziazione di strumenti finanziari non immobilizzati 38
Svalutazione netta di immobilizzazioni finanziarie 39
Altri Proventi 39
Oneri 40

Proventi Straordinari 41
Oneri Straordinari 42
Calcolo del reddito secondo il d.lgs n. 153/99 42
Calcolo del reddito secondo l'atto di indirizzo del Ministro del Tesoro, del Bilancio e della Programmazione Economica del 19 aprile 2001 e del Decreto del Direttore generale del Dipartimento del Tesoro del 27 marzo 2003..... 43
Imposte 43
Erogazioni deliberate in corso d'esercizio..... 43
Parte D – Altre informazioni*..... *44
Dipendenti in forza al 31 dicembre 2002 44
Compensi alle cariche sociali 44

ORGANI STATUTARI al 31.12.2002

Presidente

Pasquale Lucio Scandizzo

Vicepresidente

Antonio Paravia

Giunta

Antonio Bottiglieri

Andrea Prete

Giuseppe Romanelli

Collegio Sindacale

Maurizio Montoro – Presidente

Flaminio Budetti

Antonio Colombo

Consiglio Generale

Giovanna Ancora Niglio

Mario Arciuolo

Andrea Carraro

Antonio Chirico

Franco Chirico

Giovanni Coraggio

Michele Errico

Vincenzo Galiano

Franco Tortora

X Esercizio della Fondazione Cassa di Risparmio Salernitana (oggi Fondazione Salernitana Sichelgaita) per il periodo 1/1/2002 – 31/12/2002

Relazione economica e finanziaria

Signori Consiglieri.

Il bilancio della Fondazione Sichelgaita Salernitana si conclude, per l'anno 2002, con un risultato negativo, al netto delle commissioni e delle imposte, per circa 3,9 milioni di Euro, interamente conseguenza della performance della gestione del patrimonio. Tale negatività è dovuta a perdite per 5,16 milioni di Euro, dovute a minusvalenze non realizzate dei valori di mercato dei titoli rispetto a quelli d'acquisto, solo parzialmente compensate da ricavi da compravendite titoli e proventi da interessi e dividendi. I costi sostenuti per il funzionamento degli uffici e per le attività, in gran parte coperti da finanziamenti esterni reperiti attraverso il "fund raising", ammontano al 31 dicembre 2002 a 1,100 milioni di Euro, con una diminuzione rispetto all'esercizio precedente di 170 mila Euro circa. I compensi e rimborsi spese organi statutari, in particolare, sono pari a € 254 mila euro, per una cifra minore rispetto all'anno 2001, di 268 mila euro. Tale diminuzione è stata determinata dalla cancellazione degli emolumenti e delle medaglie di presenza della Giunta e del Consiglio generale, a partire dal mese di giugno fino al 31.12.2002.

Le disponibilità per le finalità istituzionali sono ammontate a 1,120 ml di Euro per fondi accantonati per erogazioni deliberate negli esercizi precedenti e circa 403 mila euro per contributi di enti esterni. Sono stati, inoltre revocati progetti per circa 766 mila Euro e sospesi progetti per 370 mila euro.

Il Patrimonio netto è pari a € 36,331 milioni di euro al 31 dicembre 2002 con una riduzione di € 3,9 milioni di euro rispetto all'esercizio precedente.

L'andamento della gestione economica e finanziaria

La composizione del patrimonio finanziario

Il patrimonio finanziario della Fondazione al 31.12.2002 risulta così composto:

Tabella 1 Composizione patrimonio finanziario al 31.12.2002

ATTIVITA' FINANZIARIE	VALORI DI BILANCIO (valori in migliaia di euro)
Partecipazioni:	**290,89**
Strumentali:	
▪ Sichelgaita S.p.A. in liquidazione	155,94
Non Strumentali:	
▪ Parco scientifico e tecnologico Spa (PST)	22,39
▪ Centro ricerca Matematica Pura e Applicata (CRMPA)	30,37
▪ BIC Salerno srl	9,07
▪ Sistema Cilento S.C.P.A.	73,12
Strumenti finanziari non immobilizzati gestiti direttamente:	**2.953,30**
▪ Titoli di debito	1.824,07
▪ Titoli di capitale	100,64
▪ Organismi di investimento collettivo si risparmio	1.028,59
Strumenti finanziari affidati in gestione patrimoniale individuale	**34.779,98**
Disponibilità liquide	**178,74**
Totale	**38.202,92**

La strategia di investimento adottata

Secondo quanto stabiliti dal Documento di Programmazione, la politica di gestione della Fondazione si propone i seguenti obiettivi:

1. conservare il valore reale del patrimonio. Questo obiettivo va perseguito attraverso un'allocazione delle risorse che tenga conto dei rischi relativi agli investimenti intrapresi e della minaccia che l'inflazione genera per tutte le attività i cui valori dipendono dall'offerta di mezzi monetari (moneta propriamente detta e titoli di credito non indicizzati).
2. Limitazione del rischio.

3. Massimizzazione delle risorse finanziarie da destinare ai settori istituzionali della Fondazione. Tale obiettivo va perseguito in un arco temporale sufficientemente lungo, in modo da non essere compromesso dalle fluttuazioni dei mercati finanziari e da manovre di tipo speculativo.

Negli anni scorsi la Fondazione ha cercato di accrescere i rendimenti del proprio patrimonio, attraverso un'esposizione sui mercati obbligazionari ed azionari, mirata a cogliere le opportunità dei mercati. Oggi, visto il pessimo andamento delle borse internazionali, lo sforzo dei gestori è stato soprattutto rivolto a difendere il valore del capitale, mantenendo una composizione centrata su titoli di qualità. Di conseguenza, i titoli dei diversi portafogli di gestione in capo alla Fondazione, pur avendo registrato rilevanti minusvalenze nel corso del 2002, possiedono un notevole potenziale di recupero, sia in termini di valore capitale, sia in termini di dividendi.

A causa di tale potenziale, la scelta strategica degli amministratori è stata di mantenere il mandato alle gestioni esterne, nonostante si sia, nel corso dell'anno, più volte considerata la possibilità di trasformare completamente i portafogli, riducendo drasticamente la quota azionaria.

Lo scopo principale della politica di gestione del patrimonio rimane il conseguimento di rendimenti in ogni esercizio, cogliendo le opportunità dei mercati obbligazionari e, in misura moderata, dei mercati azionari, al fine di realizzare un extra rendimento nel medio-lungo periodo. Questo obiettivo è stato raggiunto nel corso del 2002, per quanto riguarda dividenti e interessi e la mobilitazione del portafoglio titoli, attraverso la realizzazione di "capital gains". Esso è, però, stato sovrastato dall'ulteriore ridimensionamento delle quotazioni dei titoli azionari presenti nel portafoglio della Fondazione, frutto della crisi dei mercati finanziari nel 2002 e della contingente situazione macroeconomica mondiale.

La Fondazione Salernitana Sichelgaita, come si evince dalle tabelle 1 e 2, per gran parte del suo patrimonio, ha delegato all'esterno la gestione dei propri investimenti. Il patrimonio è stato, infatti, affidato a differenti gestori esterni con mandati diversi, obbligazionari, bilanciati, azionari italiani ed esteri, tali da soddisfare il principio di diversificazione che è alla base della gestione di portafoglio.

Gli strumenti finanziari affidati in gestione patrimoniale

La performance del comparto azionario del portafoglio della Fondazione nel corso del 2002 è in gran parte da attribuire alla continuazione dell'andamento negativo dei

mercati finanziari. Per il terzo anno consecutivo le principali Borse hanno mostrato risultati negativi e di entità ben superiori ai due anni precedenti. La permanente instabilità del contesto internazionale, acuita, nella seconda parte dell'anno, dal crescente rischio di un conflitto bellico tra USA e Iraq, ha ulteriormente alimentato l'irregolare andamento dei mercati borsistici. Di conseguenza, i risultati delle gestioni personalizzate della Fondazione non sono stati soddisfacenti. Il rendimento complessivo delle gestioni patrimoniali nel 2002 ha mostrato un ulteriore peggioramento, in gran parte causato dalla performance negativa dei titoli azionari dell'area USA, e dei titoli della new economy presenti nei portafogli gestiti.

Sotto il profilo della performance pluriennale, la tabella 2 descrive la composizione dei portafogli annuali della Fondazione affidati a società di gestione, per il periodo 1997-2002, comprensivi del saldo liquido presente sui portafogli componenti il patrimonio gestito.

Tabella 2: Composizione del Portafoglio titoli – Valori Assoluti

valori in euro

Gestione	1997	1998	1999	2000	2001	2002
Obbligazionaria	12.638.217	14.475.254	6.023.437	6.097.807	0	0
Azionaria	15.681.181	1.776.095	9.112.366	7.362.093	1.668.672	628.604
Bilanciata di cui:	8.616.567	30.140.941	24.345.778	30.256.627	38.055.127	34.899.684
azioni	*1.464.816*	*2.158.447*	*13.081.356*	*8.944.762*	*8.123.773*	*5.319.227*
obbligazioni	*6.548.591*	*26.278.537*	*8.332.448*	*9.334.422*	*20.247.615*	*23.365.957*
fondi	*603.160*	*1.703.957*	*2.931.974*	*11.977.443*	*9.683.613*	*6.214.499*
Pegni	0	0	0	0	0	0
Derivati	0	0	5.273.025	0	0	0
	0	0	0	0	0	0
Totale	**36.935.965**	**46.392.290**	**44.754.606**	**43.716.527**	**39.723.799**	**35.528.288**

La stessa tabella è espressa in termini percentuali:

Tabella 3: Composizione del Portafoglio Titoli - Valori percentuali

Gestione	1997	1998	1999	2000	2001	2002
Obbligazionaria	34%	31%	13%	14%	0%	0%
Azionaria	42%	4%	20%	17%	4%	2%
Bilanciata di cui:	23%	65%	54%	69%	96%	98%
azioni	*17%*	*7%*	*54%*	*30%*	*21%*	*15%*
obbligazioni	*76%*	*87%*	*34%*	*31%*	*53%*	*67%*
fondi	*7%*	*6%*	*12%*	*40%*	*25%*	*18%*
Pegni	0%	0%	0%	0%	0%	0%
Derivati	0%	0%	12%	0%	0%	0%
Totale	**100%**	**100%**	**100%**	**100%**	**100%**	**100%**

Le Figure 1 e 2 riportano i dati delle tabelle 1 e 2 in forma grafica.

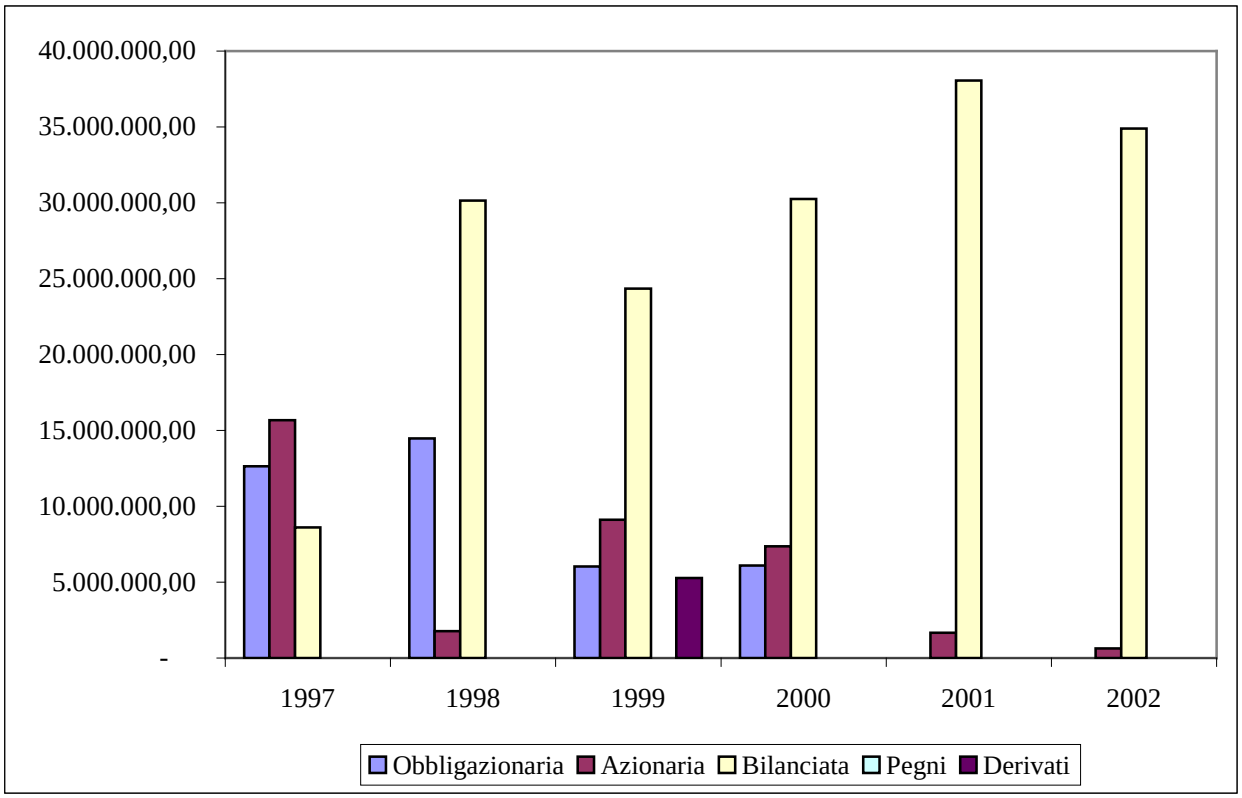

Figura 1

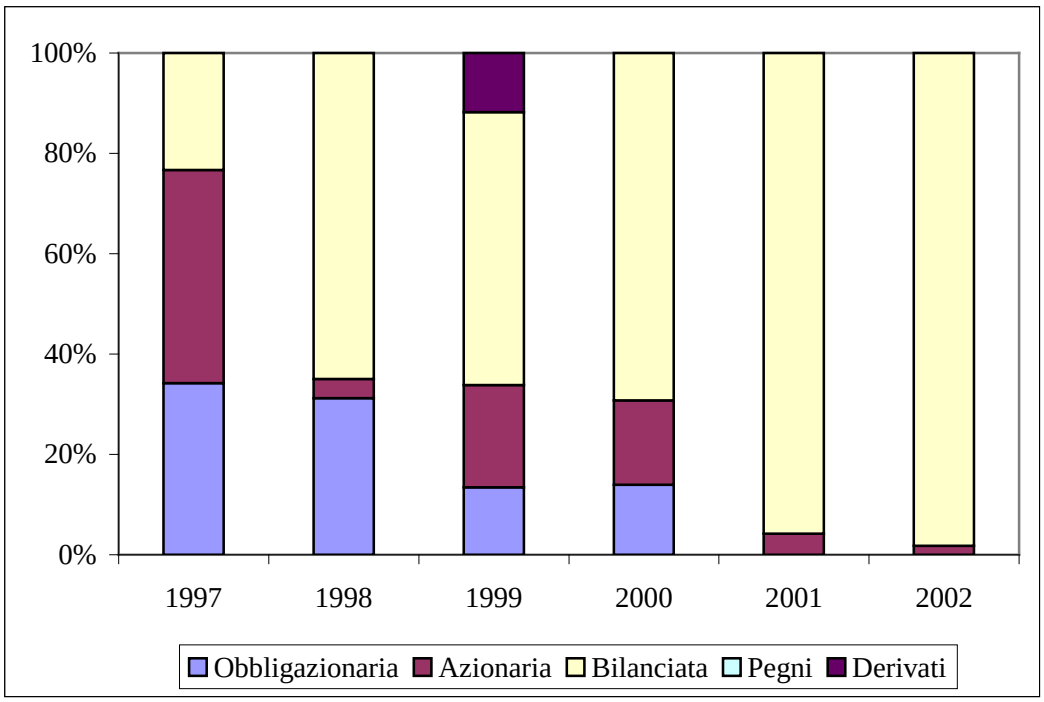

Figura 2

L'iniziale equilibrio fra comparto obbligazionario ed azionario si è progressivamente spostato a favore di gestioni bilanciate, a causa dell'accentuata volatilità che ha caratterizzato i mercati finanziari negli anni più recenti.

L'evoluzione prevedibile della gestione economica e finanziaria

Allo scopo di gestire e controllare in modo più efficace il proprio patrimonio finanziario, la Fondazione, sulla base di una specifica delibera di indirizzo del Consiglio Generale, si è dotata di un consulente finanziario di provata esperienza e competenza. Secondo quanto da lui raccomandato, l'esame della prevedibile evoluzione della gestione economica e finanziaria della Fondazione comporta un ri-orientamento delle politiche di gestione su due diversi orizzonti temporali: di lungo periodo e di breve periodo.

In funzione delle aspettative di mercato che possono essere colte in un orizzonte temporale di lungo termine, gli obiettivi strategici di riferimento della gestione del portafoglio della Fondazione possono essere definiti ricorrendo alla teoria dello *shortfall*.

Accanto al concetto di rendimento medio atteso nel lungo periodo – che è poi quello che effettivamente si renderà disponibile per la Fondazione – si introduce il concetto di rendimento minimo di periodo, cioè quel rendimento che viene ritenuto indispensabile, il cui venir meno pregiudicherebbe la funzionalità ed esistenza stessa della Fondazione, prima ancora che si esplichino e si realizzino, in un periodo più ampio, i valori medio attesi del rendimento. Tale rendimento potrà essere determinato, fissando, sulla base degli obiettivi perseguiti dalla Fondazione, il valore minimo e il tempo di rispetto, cioè il tempo entro il quale – con un'elevata probabilità – dovrà essere conseguito. Si tratta, in altre parole, di definire vincoli minimi di flusso finanziario, al di sotto dei quali si ritiene compromessa: i) l'attività istituzionale della Fondazione, ii) il valore reale del patrimonio, iii) lo stesso funzionamento.

Sono definiti i seguenti termini di riferimento:

i) per il valore minimo da destinare all'attività istituzionale si considera il 2,5%;

ii) per il presidio dell'integrità del patrimonio si valuta congruo un incremento medio annuo del 2%;

iii) per la copertura delle spese di funzionamento si considera un tasso di rendimento dello 0,5%.

Una volta stabiliti questi valori minimi, congiuntamente ai tempi di rispetto – e alla probabilità con la quale si vuole vengano rispettati – dal modello di *shortfall* discenderanno implicitamente sia il limite di volatilità periodale che l'Asset Allocation

deve rispettare, sia il rendimento medio atteso di lungo periodo, che si rende effettivamente disponibile per la Fondazione.

I vincoli da rispettare sono i seguenti:

- nel lungo periodo e con elevata probabilità di rispetto deve essere assicurato un rendimento medio-atteso annuo superiore al 5%;
- nell'orizzonte temporale di dieci anni e con probabilità di rispetto pari o superiore al 90%, viene assicurato un rendimento minimo medio-atteso annuo del 3%;
- nell'orizzonte temporale di cinque anni e con probabilità di rispetto pari o superiore al 90%, viene assicurato un rendimento minimo medio-atteso annuo del 2%.

Coerentemente con i vincoli sopra indicati, il benchmark strategico, da verificare e rivedere con cadenza quinquennale o, anticipatamente, qualora rilevanti modifiche di mercato ne evidenzino incongruenze e limitazioni, è così individuato:

- Impieghi azionari 24,7%
- Impieghi obbligazionari 75,3%
- Derivati non a copertura 0%
- Duration obbligazionaria 2,5 anni
- Rating obbligazionario investment grade
- Rischi di cambio 5% del portafoglio

In considerazione della particolare situazione di mercato che suggerisce, al presente, un'estrema cautela nell'assunzione di posizioni di rischio, *l'Asset Allocation* più opportuno diventa il seguente:

- Impieghi azionari < 17,0%
- Impieghi obbligazionari > 83,0%
- Duration media < 1,2 anno
- Completa copertura del cambio.

Una volta verificati i primi segnali di allentamento delle tensioni internazionali e di miglioramento delle aspettative di ripresa del ciclo economico, la composizione del portafoglio potrà essere ricondotta sui valori del benchmark strategico.

Queste raccomandazioni, che sono state già oggetto di ampia discussione degli organi statutari della Fondazione, potranno essere recepite nel prossimo Documento di Programmazione Economica e Finanziaria.

La gestione economica

A fronte delle difficoltà riscontrate nella disponibilità di risorse finanziarie da destinare agli obiettivi istituzionali, la politica di gestione perseguita dalla Fondazione Salernitana Sichelgaita, nel corso del 2002, è stata caratterizzata dal perseguimento di tre direttive strategiche:

1. rilancio dell'attività istituzionale
2. economie di gestione
3. fund raising

Il rilancio dell'attività istituzionale è particolarmente rilevante in un momento di crisi in cui sembrano venire meno le risorse tradizionali e diventano problematici, di conseguenza, i rapporti con gli "stakeholders" istituzionali. La Fondazione ha affrontato questo rilancio attraverso una intensificazione dei rapporti con le istituzioni più sensibili della pubblica amministrazione e della società civile, tentando di definire concreti programmi comuni, basati sul capitale umano e sul "know how" accumulati nel passato dalla Fondazione stessa.

Per quanto concerne le economie di gestione, gli organi statutari hanno deliberato provvedimenti economici e finanziari relativi a:

- revoca e sospensione progetti;
- azzeramento emolumenti;
- riduzione costi di gestione.

Tali provvedimenti hanno determinato una riduzione dei costi di gestione di 170 mila euro ed un recupero di 1,168 milioni di euro, per quanto riguarda le attività di progetto, a seguito della revoca di numerosi provvedimenti di erogazione e della più oculata gestione delle attività.

L'attività di *fund raising*, già presente nella precedente annualità, è stata intensificata, puntando sullo sviluppo di partnership con istituzioni, università, centri di ricerca, associazioni di categoria, organizzazioni internazionali per l'ottenimento di finanziamenti esterni nazionali ed europei. Sono stati finanziati dall'Unione Europea o da altri Enti alcuni progetti presentati dalla Fondazione in partenariato con altre istituzioni. Tali progetti saranno sviluppati e realizzati nel corso del 2003.

Di seguito è riportata una breve descrizione sia dei progetti in corso sia di quelli avviati dalla Fondazione Salernitana Sichelgaita nel corso del 2002, distinti per settore istituzionale di appartenenza.

Settore Formazione e Comunicazione

MEIS VI- Master in Economia, Istituzioni e Sviluppo

Nell'anno 2002 si è tenuta la VI edizione del MEIS, corso di formazione post-universitaria, nato con la sua prima edizione nel 1996. Il percorso formativo è articolato in due aree disciplinari, Economia e Diritto, ed è finalizzato a sviluppare profili professionali nuovi e ad accrescere le competenze dei giovani interessati alla gestione dei processi di sviluppo economico.
Fonti di finanziamento: Il Master è finanziato in parte dalle quote di iscrizione dei partecipanti. Per una copertura totale dei costi e per la creazione di borse di studio a copertura totale o parziale delle quote di iscrizione degli allievi meritevoli, la Fondazione ha effettuato un'attività di *fund raising* presso strutture pubbliche, aziende e organizzazioni del terzo settore.

M.A.C.E.M. - Master in Comunicazione Economica Multimediale

Il progetto rientra nella misura III.4 (Formazione superiore e universitaria) relativa a corsi *post lauream* professionalizzanti (MASTER) per la formazione di profili professionali ad alta qualificazione nel settore della ricerca industriale o del terziario per l'innovazione - Tecnologie dell'Informazione e della Comunicazione-ICT.
Per la realizzazione del progetto è stata realizzata un'ATI, il cui soggetto capofila è l'Associazione Denaro Ricerche & Formazione, mentre i partner sono: CFN/CNBC Class Financial Network; Fondazione Salernitana Sichelgaita; Radio Classica – Gruppo Classeditori; ItaliaOggi – Gruppo Class; Il Denaro Quotidiano - Edizioni del Mediterraneo; Soc. Coop. Giornalistica Arl; La Campania (Rivista Uff.le Consiglio Regionale della Campania); Videocomunicazioni Srl; Il Manifesto; Istituto Banco di Napoli; La Città; SDOA - Scuola di Direzione e Organizzazione Aziendale
Fonti di finanziamento: FSE, Fondo di rotazione, finanziamento ATI

Rivista "Sviluppo Economico"

La rivista, frutto della partnership tra la Fondazione Salernitana Sichelgaita e il CEIS (Centro Interdipartimentale di Studi Internazionali sull'Economia e lo Sviluppo) dell'Università di Roma "Tor Vergata", si propone come strumento di riflessione su alcuni temi e problemi cruciali riguardanti lo sviluppo economico del Paese e del Mezzogiorno in particolare.
Attraverso l'organizzazione di tavole rotonde e convegni, la rivista ha cercato di mettere in atto una serie di attività relazionali, i cui risultati hanno rappresentato il seme fecondo per commenti, critiche ed ulteriori analisi sulle politiche di sviluppo.
Fonti di finanziamento: Trattandosi di un prodotto editoriale, la rivista è finanziata dalla vendita dei singoli numeri e degli abbonamenti, curata dalla Casa editrice ESI di Napoli. Altri ricavi deriveranno dalla vendita di spazi pubblicitari.

MATRIX - Rivista Scientifica di Comunicazione

Matrix è una rivista trimestrale nata dall'esigenza di creare un luogo virtuale di incontro, di discussione e di confronto sui temi della comunicazione, per analizzare le maggiori tematiche e gli argomenti di maggiore attualità.
I contenuti della rivista sono tratti da contributi originali, spontanei o richiesti, nonchè da seminari di studio e di approfondimento, incontri, tavole rotonde, ai quali partecipano i membri del Comitato Tecnico Scientifico e della Redazione ed esperti della materia che discutono i temi di maggiore interesse e curiosità.
Al fine di raccogliere testimonianze ed esperienze di soggetti provenienti da diverse realtà, sono chiamati ad intervenire docenti universitari, professionisti della comunicazione di livello nazionale ed internazionale, esperti di comunicazione pubblica o provenienti dal Terzo Settore, ecc.
Nel corso dell'anno 2002, al fine della promozione e diffusione della rivista, sono state organizzate, dalla Fondazione e dalla Casa editrice ESI, alcune giornate di presentazioni della Rivista. Queste giornate sono state utilizzate come opportunità per discutere, attraverso seminari e tavole rotonde, argomenti culturali di attualità. In particolare, il 13/11/02 si è svolta la presentazione della Rivista presso l'Università degli Sudi di Salerno, il 20/11/02, presso l'Università Federico II di Napoli, il 22/11/02 presso l'Università degli Studi di Cassino.
Fonti di finanziamento: Trattandosi di un prodotto editoriale, la rivista è finanziata dalla vendita dei singoli numeri e degli abbonamenti, curata dalla Casa editrice ESI di Napoli. Altri ricavi deriveranno dalla vendita di spazi pubblicitari. Non essendo ancora trascorsa un'annata editoriale dalla stipula del contratto di distribuzione, non è possibile al momento quantificare i risultati ottenuti, in base ai quali effettuare previsioni per il prossimo futuro.

SOFIA - Servizi Operativi e di Formazione Intensiva per gli Amministratori del Parco Nazionale del Cilento e Vallo di Diano

SOFIA è un progetto di formazione rivolto agli amministratori del territorio del Parco Nazionale del Cilento e Vallo di Diano. Esso intende, attraverso attività d'informazione, formazione e consulenza, rafforzare le competenze dei dirigenti della P.A. dei Comuni del Parco Nazionale del Cilento e Vallo di Diano e accrescere le capacità di progettare processi di pianificazione e sviluppo del territorio Nel corso del 2002 sono stati realizzati seminari di promozione dell'intervento formativo.
Fonti di finanziamento: Terminata la fase di progettazione, è in corso la fase di *fund raising*, per il reperimento di fonti di finanziamento esterne a copertura totale o parziale dei costi del progetto. Una parte dei ricavi deriverà, comunque, dalle quote di iscrizione pagate dagli amministratori del PNCVD che parteciperanno al corso di formazione.

Progetto BUSSOLA – Formazione di esperti in tecnologie innovative per la produzione di contenuti audiovisivi

Obiettivo del progetto è la formazione di esperti in tecnologie innovative per la produzione di contenuti audiovisivi.
La Fondazione è coinvolta nel progetto insieme ai seguenti soggetti:
Soggetto proponente: DMI – Dipartimento di Matematica ed Informatica dell'Università degli Studi di Salerno
Partners:
– Facoltà di lettere e filosofia della Libera Università Maria SS. Assunta di Roma

- Dipartimento di Ricerche aziendali dell'Università La Sapienza di Roma
- Dipartimento di Scienze della Formazione dell'Università Suor Orsola Benincasa di Napoli
- Confederazione Italiana Sindacati Lavoratori (CISL)
- Attori produttivi:
- Ericsson Telecomunicazioni
- Alcatel Italia Spa
- Consorzio con Attività Esterna Ateneo
- RAI Divisione radiofonia
- Fondazione Alario per Elea-Velia ONLUS

Fonti di finanziamento: Per il progetto è stato richiesto un finanziamento al Ministero delle Comunicazioni nell'ambito dei Progetti innovativi nel settore delle comunicazioni e ICT.

FORMEXCEL – Formazione di Eccellenza

Il progetto, proposto dal DIIMA – Dipartimento di Ingegneria dell'Informazione e Matematica Applicata dell'Università di Salerno, con la partecipazione della Fondazione Salernitana Sichelgaita, prevede l'attivazione di 8 percorsi formativi, ciascuno della durata complessiva di 900 ore e che coinvolgerà 20 allievi.
Fonti di finanziamento: Per il progetto è stato richiesto un finanziamento al Ministero delle Comunicazioni – Progetti innovativi nel settore delle comunicazioni e ICT.

PROMIDAS - Master in Innovazione dei contenuti audiovisivi – Iniziativa MIUR

Finalità generale del progetto è quella di favorire la crescita di imprenditorialità di livello internazionale e di promuovere lo sviluppo di un'occupazione qualificata nel settore degli audiovisivi e dell'industria dell'informazione in Italia e, in particolare, nella regione Campania.
La partnership costituita in ATI è composta da: Consorzio Ateneo di Amalfi – consorzio di alta formazione e di ricerca per i Beni culturali della televisione, del cinema, della musica e della multimedialità - Fondazione Salernitana Sichelgaita e Istituto Universitario Suor Orsola Benincasa di Napoli. Le espressioni del tessuto imprenditoriale, interessato alla finalità del progetto, sono rappresentate da partner internazionali quali ERICSSON Italia e ALCATEL, a testimonianza del fabbisogno europeo della figura professionale che si intende formare, nonché dalla presenza di RAI TRADE, socio promotore del Consorzio Ateneo.
Fonti di finanziamento: FSE, Fondo di rotazione, Contributo soggetto ATI

Settore Assistenza e tutela delle categorie sociali più deboli

Centro per l'Imprenditoria e lo Sviluppo dell'Economia Sociale – Azione 2 – Iniziativa Comunitaria EQUAL

Il programma di intervento si propone di realizzare un centro polifunzionale di supporto per le organizzazioni operanti nel Terzo Settore. L'intervento ha il duplice scopo di favorire, da un lato, la nascita di nuove realtà imprenditoriali nel campo dei servizi di assistenza alla persona e, dall'altro, di facilitare ed ottimizzare i processi produttivi di realtà *non profit* già operanti. Tenendo conto delle peculiarità dell'area territoriale della

provincia di Salerno, oggetto dell'iniziativa, la Fondazione Salernitana Sichelgaita intende accrescere le potenzialità occupazionali del Terzo Settore e favorire la nascita di nuove forme di organizzazione produttiva in ambiti quali i servizi sociali, la tutela dell'ambiente e la gestione e valorizzazione del patrimonio artistico e culturale.
I partner del programma di intervento sono i seguenti: Dipartimento di Scienze Economiche e Statistiche – Università degli Studi di Salerno; Camera di Commercio Industria Artigianato e Agricoltura di Salerno; Provincia di Salerno; Comune di Salerno; Azienda Sanitaria Locale Salerno 2; Fondazione Alario per Elea Velia – ONLUS; Centro Europeo di Impresa e Innovazione BIC Salerno S.r.l.; Associazione Nazionale Vigili del Fuoco in Congedo – Volontariato e Protezione Civile; Sistema Cilento S.C.p.A.; Associazione La Tenda Centro di Solidarietà ONLUS; ADER in Spagna (partner trasnazionale); ADReDV in Portogallo (partner trasnazionale).
Fonti di finanziamento: Fondo Sociale Europeo, Fondo di Rotazione, CCIAA di Salerno.

MINERVA: Impresa-Donna

La Fondazione ha partecipato, in partenariato con il Comune di Salerno (Soggetto proponente), Casartigiani Form, Associazione Salernitana Donna Arti professioni Affari, Essenza –UETP (University and Enterprises Training Partnership) al Bando POR Campania a favore delle pari opportunità (Misura 3.14 con la presentazione del Progetto: "Minerva: Impresa – Donna" .
Tale iniziativa si inserisce nell'ambito delle attività della Fondazione finalizzate allo sviluppo locale, alla costituzione di reti relazionali e alla creazione di nuove imprese
La Fondazione Salernitana Sichelgaita collaborerà, insieme agli altri partner (ASDAPA, Casartigiani Form ed Essenia), a tutte le attività del laboratorio progettuale, sia tramite la presenza nel Comitato locale, sia tramite la partecipazione alle singole azioni. Per quanto riguarda i percorsi integrati per attività imprenditoriali la Fondazione gestirà la sessione relativa alla gestione del *business plan* e dello *start up* d'impresa.
Fonti di finanziamento: Il Comune di Salerno è capofila della proposta progettuale e, in caso di ammissione al finanziamento da parte della regione Campania, svolgerà azioni di gestione amministrativa, finanziaria e di coordinamento.

LISISTRATA – Sostegno all'imprenditoria femminile nel settore turismo/artigianato"

La Fondazione ha partecipato, in partenariato con la Fondazione Alario Velia, il Comune di Ascea, il Celpe - Centro interpartimentale di Economia del lavoro e di politica dell'Università degli Studi di Salerno, l'Associazione femminile HERA e l'Ass.O.TuR, Golfo di Velia, al Bando POR Campania – Misura 3.14 a favore delle pari opportunità con la presentazione del progetto "LISISTRATA – sostegno all'imprenditoria femminile nel settore turismo / artigianato.
Fonti di finanziamento: in caso di ammissione al finanziamento da parte della Regione Campania, la Fondazione svolgerà attività di consulenza per il percorso integrato di creazione di impresa all'interno dell'iniziativa progettuale.

Settore Ricerca scientifica

ASSIFIN-PVS - Management del rischio in agricoltura: applicazione dell'area-based index insurance nei paesi in via di sviluppo

Il progetto è promosso dalla Fondazione Salernitana Sichelgaita , in collaborazione con l'*International Food Policy Resarch Institute* (IFPRI), l'Università di Roma "Tor Vergata", le Università dell'Ohio e del Kentucky e la Banca Mondiale.
E' stato elaborato uno studio, che ha affrontato questioni metodologiche e di analisi quantitativa, ed è stato applicato in quattro Paesi in via di sviluppo: Marocco, Etiopia, Tunisia e Nicaragua. Scopo finale della ricerca è diffondere la gestione del rischio in agricoltura, anche attraverso micro-contratti alla portata dei piccoli e piccolissimi agricoltori, tramite la copertura assicurativa, studiando gli elementi che potrebbero favorire questa diffusione.
Nell'ambito del progetto, inoltre, sono stati elaborati due *Working Papers* dai ricercatori dell'Istituto Sichelgaita: il WP n. 16 "Le istituzioni finanziarie internazionali per lo sviluppo" e il WP n. 19 "La povertà: un'analisi internazionale".
A settembre 2002 è stato preparato e messo in rete il forum virtuale che raccoglie i contributi alla ricerca degli economisti, esperti internazionali in tecniche di assicurazione, funzionari della Banca Mondiale ed altri studiosi che hanno partecipato alla ricerca.
Fonti di finanziamento: Banca Mondiale .

Prevenzione dei rischi per la salute negli ambienti di vita e di lavoro

La Fondazione Salernitana Sichelgaita, in partnership con l'Università degli Studi di Roma "Tor Vergata" – Facoltà di Economia – Dipartimento Sefemeq, ha ottenuto un finanziamento dal Ministero della Sanità ex d.lgs 229/99, art. 12 bis, comma VI e dall'ISPESL – Istituto Superiore per la Prevenzione e la Sicurezza sul Lavoro, per un progetto avente le seguenti finalità:

- operare una ricognizione ad ampio spettro su base nazionale ed europea sullo stato dell'arte dell'incidentalità domestica, sull'esistenza di database affidabili e sulla reale disponibilità di indicatori;
- progettare un modello di rilevazione dei dati;
- definire l'universo di riferimento per la progettazione delle indagini campionarie con particolare riferimento alle unità di rilevazione (ospedali, pronto soccorso, ASL, ecc.);
- sviluppare analisi statistiche multivariate per definire gli indicatori di sintesi (II livello) nella specificazione ed interpretazione del fenomeno dell'incidentalità domestica;
- definire i criteri per valutare la dinamica dell'incidentalità domestica e l'efficacia delle campagne di prevenzione;
- definire i criteri per la costruzione e informatizzazione della base dati.

Fonti di finanziamento: finanziamento del Ministero della Sanità, ISPESL (Istituto per la sicurezza e la prevenzione sul lavoro).

IRMA - Interattività e multimedialità per la Matematica

Il programma di intervento IRMA rientra nell'ambito di un più generale progetto di ricerca proposto dal CRMPA (Centro di Ricerca in Matematica Pura e Applicata) dell'Università degli Studi di Salerno sulla definizione di nuove tecnologie dell'informazione applicate alla didattica ed alla divulgazione della matematica. La specifica iniziativa della Fondazione Salernitana Sichelgaita, partner nel progetto IRMA, costituisce un sottoprogetto dell'iniziativa generale che prevede la creazione di software che, utilizzando modelli matematici di programmazione lineare e non lineare, permetterà

di effettuare attività di simulazione sugli effetti di decisioni prese a livello aziendale e comprensoriale.
Fonti di finanziamento: finanziamento regionale ex l. reg. n. 41 del 31/12/1994.

Centro di Eccellenza della Ricerca "Metodi e sistemi per l'apprendimento e la conoscenza"

Il progetto è frutto della collaborazione fra la Fondazione Salernitana Sichelgaita e il CRMPA (Centro di Ricerca in Matematica Pura e Applicata) dell'Università degli Studi di Salerno. Esso si basa sull'approccio esperenziale-induttivo all'apprendimento e alla conoscenza mediante tecniche e processi di simulazione che, a seconda delle aree interessate, si sostanziano in esperimenti scientifici virtuali, *business games*, ipermusei.
Fonti di finanziamento: Ministero della Istruzione e della Ricerca.

Controllo Qualità PMI - Ricerca per l'ottimizzazione dei sistemi di gestione aziendale nelle società di servizi

Il progetto, promosso dalla Fondazione, si è proposto di sviluppare una metodologia per l'applicazione alle società di ricerca dei principi del TQC (Total Quality Control), tenendo in considerazione le specificità proprie sia dell' Italia, che delle Società che operano nel campo della ricerca. Si è inteso, inoltre, sperimentare il modello su enti di ricerca sia pubblici che privati.
Nel corso del 2002 la Fondazione è stata impegnata in attività necessarie all'ottenimento della certificazione di qualità (UNI EN ISO 9001: 2000):

1. una società di consulenza SGI ha realizzato e codificato le procedure inerenti le attività e i processi della Fondazione a seguito di una serie di incontri con dipendenti e ricercatori. Le stesse procedure sono state oggetto di diversi feed-back con dipendenti e ricercatori con conseguenti azioni migliorative delle stesse. La società di consulenza ha ultimato, nel 2002, il check-up organizzativo ed il manuale della qualità.
2. La Cermet, società per la certificazione e la sorveglianza del sistema di gestione, a seguito di una verifica ispettiva presso gli uffici della Fondazione, ha verificato la conformità delle procedure interne della Fondazione alla norma di riferimento UNI EN ISO 9001: 2000. Il certificato è stato ottenuto in data 20/12/2002.
3. E' stato nominato un "Comitato di direzione della qualità" chiamato a supervisionare ed approvare tutte le attività della certificazione, sia in questa fase preliminare, sia dopo il conseguimento della certificazione, attraverso azioni di monitoraggio preventivo e correttivo.

Settore Arte, attività e beni culturali

CULTURA 2000 - L'Ibsen europeo: diffusione e conoscenza

Questo progetto di cooperazione pluriennale nel campo delle arti e dello spettacolo, promosso dalla Fondazione Salernitana Sichelgaita, coinvolge organizzazioni locali e nazionali e sei paesi europei (Italia, Norvegia, Francia, Germania, Romania e Spagna).
Il Festival ibseniano di Amalfi, organizzato dal Comune di Amalfi, dalla Provincia di Salerno e dalla Regione Campania, ha dato l'ispirazione per una proposta che si estende all'insieme dei luoghi e dei centri di fruizione e di produzione delle arti dello spettacolo in ambito europeo. La finalità del progetto è di costituire una rete tra i paesi partecipanti per

trasferire esperienze e migliorare la conoscenza nel campo delle arti dello spettacolo (teatro, danza, musica ed elaborazioni artistiche in campo scenografico), partendo da uno studio approfondito dei lavori e delle opere ibseniane e contribuendo a fornire, attraverso le esperienze di ciascun partner, nuovi elementi di confronto e nuove opportunità di dialogo e di crescita per gli operatori del settore.
Fonti di finanziamento: La Fondazione, insieme agli altri soggetti del partenariato, ha richiesto un finanziamento alla Commissione Europea – Direzione generale Istruzione e Cultura, nell'ambito del Bando di Gara Linea di Bilancio b3 – 2008, Programma Quadro Cultura 2000.

CERAMICA Valorizzazione e sviluppo della ceramica artistica salernitana

L'iniziativa, promossa dalla Fondazione Salernitana Sichelgaita e da Salerno Artigiana (associazione della C.N.A. di Salerno), si propone di introdurre innovazioni nell'importante e rappresentativo settore della ceramica artistica salernitana. L'idea di base è di rinnovare la produzione, soprattutto per ciò che riguarda le forme ed i decori, realizzando un network formato da artisti e/o designer di fama internazionale e da laboratori artigiani localizzati nella provincia di Salerno. I due gruppi hanno collaborato, realizzando manufatti in ceramica sulla base dei modelli ideati dagli artisti.
I laboratori prescelti hanno agito come unità pilota, in vista della diffusione generalizzata delle innovazioni introdotte sul territorio locale.
A conclusione delle attività del progetto, la Fondazione ha organizzato, presso la Chiesa dell'Addolorata di Salerno, una Mostra dal titolo "Inventare una tradizione", dove sono stati esposti i prototipi realizzati dal gruppo di artisti che hanno partecipato alle attività formative del progetto.
Fonti di finanziamento: Regione Campania.

Altre Attività svolte nel corso del 2002

Collaborazione con il Festival Internazionale del Cinema di Salerno, 2002

Nell'ambito dell'ultima edizione del Festival, tenutasi a novembre 2002, la Fondazione ha collaborato alla realizzazione dell'evento, impegnando risorse umane nelle attività di consulenza per la comunicazione esterna del Festival, come l'organizzazione logistica della manifestazione, la consulenza per il materiale promozionale e pubblicitario, la promozione *on-line* attraverso il reperimento e l'invio di oltre 100 e-mail ad organi di stampa specializzati, il supporto nell'organizzazione di seminari. La fondazione è stata impegnata altresì in attività di ricerca per il reperimento di fondi comunitari.

Piano di Sviluppo Socio Economico del Comune di San Mauro La Bruca

Il Comune di San Mauro ha commissionato alla Fondazione Salernitana Sichelgaita la redazione di un piano di sviluppo socio economico del Comune di San Mauro La Bruca. Il Comune ha richiesto altresì da parte della Fondazione un'attività consulenza per il reperimento dei finanziamenti necessari alla realizzazione del suddetto piano.
Dopo una approfondita fase di attività di studio e di ricerche, accompagnata da incontri con i rappresentanti della istituzione interessata, a dicembre 2002 è stata consegnata al Comune una prima stesura del lavoro.

Video promozionale per Carnevale di Venezia

La Fondazione ha partecipato alla Manifestazione "La Piazza delle Tradizioni", organizzata nell'ambito del Carnevale di Venezia 1/12 febbraio 2002, con il coinvolgimento di risorse umane che hanno collaborato all'ideazione e alla realizzazione di un Video Promozionale sulla Città di Salerno da presentare durante la manifestazione.
Il video della durata di 15 minuti circa ha inteso promuovere la città di Salerno attraverso la rappresentazione di diversi scenari del territorio:patrimonio storico, artistico e ambientale; il commercio, l'artigianato ed il turismo, e il settore dell'entertainment (musica, arte e spettacolo.)
Alla manifestazione, promossa dal Comune di Venezia hanno anche aderito, con la presenza di stand espositivi, il Comune di Salerno, l'azienda Autonoma di Soggiorno e Turismo, la Provincia di Salerno la CCIAA di Salerno.

Iniziative per Complesso ex Convento S. Michele

Nello scorso settembre 2001 è stato sottoscritto un Protocollo d'Intesa tra il Comune di Salerno, l'Università degli Studi di Salerno, la Fondazione Salernitana Sichelgaita e la Curia Arcivescovile al fine di promuovere attività di ricerca e di alta formazione, prevedendo per tali attività, di procedere ad un unico intervento di restauro dell'ala del Complesso edilizio "ex Convento S. Michele" di proprietà della Curia Arcivescovile e concessa in comodato alla Fondazione Salernitana Sichelgaita. Il complesso infatti è costituito da una parte di proprietà della Arcidiocesi di Salerno, data in comodato dal 24/06/99 alla Fondazione per attività istituzionali che si presenta fortemente degradata e, comunque, bisognosa di un intervento organico di restauro e una parte di proprietà del Comune perfettamente restaurata e funzionale concessa in comodato all'università per la realizzazione di una residenza e studi universitari.
Tuttavia da allora, a causa di questioni insorti tra le parti, non si è ancora pervenuti alla firma del comodato tra la Curia, l'Università e la Fondazione
Nel corso del 2002 sono stati promossi da parte della Fondazione una serie di incontri e sono state svolte attività al fine della risoluzione dei problemi relativi alla definitiva alla firma dell' atto tra la Curia Arcivescovile, l'università degli Studi di Salerno e la Fondazione.

PROSPETTI DI BILANCIO

	STATO PATRIMONIALE ATTIVO	2002		2001	
1	**Immobilizzazioni materiali ed immobiliari**		**163.390,00**		**55.360,00**
	a) beni immobili				
	di cui:				
	- beni immobili strumentali				
	b) beni mobili d'arte				
	c) beni mobili strumentali	156.230,00		28.457,00	
	d) altri beni	7.160,00		26.903,00	
2	**Immobilizzazioni finanziarie**		**290.892,00**		**380.031,00**
	a) partecipazioni in società strumentali				
	di cui:				
	- partecipazioni di controllo	155.938,00		213.113,00	
	b) altre partecipazioni	134.954,00		166.918,00	
	di cui:				
	- partecipazioni di controllo				
	c) titoli di debito				
	d) altri titoli				
3	**Strumenti finanziari non immobilizzati:**		**37.733.287,00**		**42.772.122,00**
	a) strumenti finanziari affidati in gestione patrimoniale individuale	34.779.980,00		38.904.336,00	
	b) strumenti finanziari quotati				
	..di cui:				
	- titoli di debito	1.824.072,00		2.239.600,00	
	- titoli di capitale	100.644,00		149.036,00	
	- parti di organismi di investimento collettivo del risparmio	1.028.591,00		1.479.150,00	
	c) strumenti finanziari non quotati				
	di cui:				
	- titoli di debito				
	- titoli di capitale				
	- parti di organismi di investimento collettivo del risparmio				
4	**Crediti**		**787.698,00**		**1.457.038,00**
	di cui:				
	- esigibili entro l'esercizio successivo	571.513,00		1.076.161,00	
5	**Disponibilità liquide**		**178.744,00**		**147.320,00**
6	**Altre attività**				
	di cui:				
	- attività impiegate nelle imprese strumentali direttamente esercitate				
7	**Ratei e risconti attivi**		**7.540,00**		**6.882,00**
	TOTALE ATTIVO		**39.161.551,00**		**44.818.753,00**

	STATO PATRIMONIALE PASSIVO	2002		2001	
1	**Patrimonio Netto:**		**36.331.331,00**		**40.283.988,00**
	a) fondo di dotazione	29.905.264,00		29.905.264,00	
	b) riserva da donazioni				
	c) riserva da rivalutazioni e plusvalenze	16.890.376,00		16.890.376,00	
	d) riserva obbligatoria				
	e) riserva per l'integrità del patrimonio	3.179.950,00		3.179.950,00	
	f) avanzi (disavanzi) portati a nuovo	(9.691.608,00)		(2.381.092,00)	
	g) avanzo (disavanzo) residuo	(3.952.651,00)		(7.310.510,00)	
2	**Fondi per l'attività d'istituto:**				
	a) fondo di stabilizzazione delle erogazioni				
	b) fondi per le erogazioni nei settori rilevanti				
	c) fondi per le erogazioni negli altri settori statutari				
	d) altri fondi				
3	**Fondi per rischi e oneri**		**25.823,00**		
4	**Trattamento di fine rapporto di lavoro subordinato**		**57.138,00**		**56.668,00**
5	**Erogazioni deliberate (compresi gli anni precedenti):**		**1.119.626,00**		**2.869.041,00**
	a) nei settori rilevanti	1.119.626,00		2.869.041,00	
	b) negli altri settori statutari				
6	**Impegni deliberati**				
7	**Fondo per il volontariato**		**1.158.822,00**		**1.158.822,00**
8	**Debiti**				
	di cui:		**468.811,00**		**450.234,00**
	- esigibili entro l'esercizio successivo	236.405,00		161.018,00	
9	**Altre passività**				
	a) Conti di assestamento titoli				
10	**Ratei e riscontri passivi**				
	TOTALE PASSIVO		**39.161.551,00**		**44.818.753,00**

CONTI D'ORDINE

Conti d'ordine Attivi	2002	2001
Risorse attività per progetti Esercizi futuri	883.953,00	0
Impegni per progetti esercizi futuri	883.953,00	0
TOTALE CONTI D'ORDINE ATTIVI	**1.767.906,00**	**0**
Conti d'ordine Passivi		
Risorse attività per progetti Esercizi futuri	883.953,00	0
Impegni per progetti esercizi futuri	883.953,00	0
TOTALE CONTI D'ORDINE PASSIVI	**1.767.906,00**	**0**

	CONTO ECONOMICO	2002		2001	
1	**Risultato delle gestioni patrimoniali individuali**		**(3.817.147,00)**		**(4.715.621,00)**
2	**Dividendi e proventi assimilati**				
	a) da società strumentali				
	b) da altre immobilizzazioni finanziarie				
	c) da strumenti finanziari non immobilizzati				
3	**Interessi e proventi assimilati**		**1.848,00**		**34.356,00**
	a) da immobilizzazioni finanziarie				
	b) da strumenti finanziari non immobilizzati				
	c) da crediti e disponibilità liquide	1.848,00		34.356,00	
4	**Rivalutazione (svalutazione) netta di strumenti finanziari non immobilizzati**		**0**		**13.332,00**
5	**Risultato della negoziazione di strumenti finanziari non immobilizzati**		**93.563,00**		**129.391,00**
6	**Rivalutazione (svalutazione) netta di immobilizzazioni finanziarie**		**(89.140,00)**		**(387.019,00)**
7	**Rivalutazione (svalutazione) netta di di attività non finanziarie**				
8	**Risultato di esercizio delle imprese strumentali direttamente esercitate**				
9	**Altri proventi**		**403.874,00**		**1.113.235,00**
	contributi in conto esercizio	500,00			
	Rettifiche e revoche erogazioni				
	Ricavi da Impresa strumentale			38.734,00	
	Contributi attesi su progettualità	403.374,00		1.074.501,00	
10	**Oneri**		**(1.100.516,00)**		**(1.270.085,00)**
	a) Compensi e rimborsi spese organi statutari	(253.655,00)		(521.830,00)	
	b) per il personale	(259.631,00)		(146.001,00)	
	c) per consulenti e collaboratori esterni	(150.044,00)		(114.711,00)	
	d) per servizi di gestione del patrimonio				
	e) interessi passivi e altri oneri finanziari	(4.820,00)		(2.804,00)	
	f) commissioni di negoziazione	(113.327,00)		(86.683,00)	
	g) ammortamenti	(78.990,00)		(51.079,00)	
	h) accantonamenti	(25.823,00)			
	i) altri oneri di gestione	(214.226,00)		(246.977,00)	
11	**Proventi straordinari**		**1.239.105,00**		**8.715,00**
	di cui:				
	- rettifiche progetti	1.168.244,00			

	CONTO ECONOMICO (continua)	2002		2001	
12	**Oneri straordinari**		**(173.096,00)**		**0**
	di cui:				
	- minusvalenze da alienazioni di immobilizzazioni finanziarie				
13	**Imposte**		**(107.768,00)**		**(127.245,00)**
	Avanzo (disavanzo) di esercizio		**(3.549.277,00)**		**(5.200.941,00)**
14	**Accantonamento alla riserva obbligatoria**				
15	**Erogazioni deliberate in corso di esercizio**		**(403.374,00)**		**(2.109.569,00)**
	a) nei settori rilevanti			(1.150.019,00)	
	b) negli altri settori statutari			(959.549,00)	
	c) impegni per contributi attesi	(403.374,00)			
16	**Accantonamento al Fondo per il Volontariato**				
17	**Accantonamenti ai Fondi per l'attività d'Istituto**				
	a) al Fondo di stabilizzazione delle erogazioni				
	b) ai Fondi per le erogazioni nei settori rilevanti				
	c) ai Fondi per le erogazioni negli altri settori statutari				
	d) agli altri Fondi				
18	**Accantonamento alla Riserva per l'integrità del patrimonio**				
	Avanzo (disavanzo) residuo		**(3.952.651,00)**		**(7.310.510,00)**

NOTA INTEGRATIVA

Premessa

Il bilancio di esercizio al 31 dicembre 2002 è stato redatto secondo gli schemi e in conformità con le disposizioni dell'atto di indirizzo del Ministero del Tesoro, del Bilancio e della Programmazione Economica del 19 aprile 2001.

Il presente bilancio si riferisce al periodo 1 gennaio 2002 – 31 dicembre 2002 ed è redatto in euro.

Il Bilancio è costituito dallo Stato Patrimoniale, dal Conto Economico e dalla Nota Integrativa ed è corredato dalla Relazione sulla Gestione redatta dagli amministratori.

Laddove applicabili sono stati osservati i principi e le raccomandazioni pubblicati dagli organi professionali competenti in materia contabile e sono, inoltre, fornite le informazioni complementari, anche se non richieste da specifiche disposizioni legislative, ritenute necessarie per una rappresentazione veritiera e corretta dell'andamento della gestione e della consistenza degli elementi patrimoniali.

Per ogni voce dello Stato Patrimoniale e del Conto Economico è indicato l'importo della voce corrispondente dell'esercizio precedente.

Le variazioni dei criteri di valutazione sono identificati nella presente Nota Integrativa.

Parte A – Criteri di Valutazione

Nella predisposizione del bilancio sono stati seguiti i criteri dettati dall'art. 2426 del Codice Civile.

Si è tenuto conto delle indicazioni del Collegio Sindacale che ha partecipato alla definizione delle problematiche sorte per i casi previsti dalla legge.

I criteri di valutazione ed i principi contabili adottati sono esposti nel seguito della presente Nota Integrativa.

Immobilizzazioni materiali ed immateriali

Sono iscritte al costo, comprensivo degli oneri accessori e dell'imposta sul valore aggiunto, e di tutti i costi direttamente imputabili al netto delle quote di ammortamento calcolate in base alla residua possibilità di utilizzazione dei beni. Relativamente alle immobilizzazioni materiali gli ammortamenti imputati al conto economico sono stati calcolati sulla base

dell'aliquota del 15% ritenuta rappresentativa della vita utile economico/tecnica stimata dei cespiti.
Le immobilizzazioni immateriali sono state iscritte alla voce "altri beni".

Immobilizzazioni finanziarie

Le immobilizzazioni finanziarie sono rappresentate da attività detenute con finalità di stabile investimento e sono costituite da partecipazioni.
Le partecipazioni sono state valutate sulla base del costo d'acquisto rettificato, per riflettere la diminuzione intervenuta nel patrimonio netto, a seguito di perdite permanenti di valore risultanti dall'ultimo bilancio disponibile approvato.

Strumenti finanziari non immobilizzati

Le attività finanziarie non immobilizzate sono detenute con finalità di tesoreria e negoziazione.
I titoli, aventi natura di investimento non duraturo, sono stati valutati al minore tra costo di acquisto ed il valore desumibile dall'andamento del mercato.
Nel rispetto del principio della prudenza soltanto le minusvalenze sono state contabilizzate a Conto Economico.
Nella contabilizzazione delle operazioni di vendita dei titoli, in conformità con l'esercizio precedente, è stato seguito il criterio FIFO per la valutazione dei prezzi di acquisto e di vendita.

Crediti

I crediti sono iscritti in base al valore presumibile di realizzo.

Disponibilità liquide

Le disponibilità liquide sono costituite da denaro e da valori giacenti nelle casse della Fondazione ovvero presso i conti correnti bancari, e sono valutate al valore nominale.

Ratei e risconti

I ratei e i risconti attivi e passivi sono calcolati secondo il principio della competenza economica e temporale, in applicazione del principio di correlazione dei costi e dei ricavi in ragione d'esercizio.

Trattamento fine rapporto

Il trattamento di fine rapporto di lavoro subordinato riflette l'indennità maturata a fine esercizio dai dipendenti, in conformità alle disposizioni di legge e ai vigenti contratti di lavoro.

Erogazioni deliberate

La voce accoglie gli impegni deliberati dagli organi collegiali della Fondazione a favore di specifiche iniziative e non ancora erogati al termine dell'esercizio.

Fondo per il volontariato

Il fondo accoglie gli accantonamenti determinati in conformità alle disposizioni della legge n° 266 del 1991.

Debiti

I debiti sono esposti al valore nominale.

Conto Economico

I costi ed i ricavi sono esposti in bilancio secondo i principi della prudenza e della competenza con rilevazione dei relativi ratei e risconti.

Le operazioni con la controllata Sichelgaita S.p.A. in liquidazione sono avvenute alle normali condizioni di mercato.

Imposte sull'esercizio

Le imposte correnti sono determinate in base ad una ragionevole previsione dell'onere derivante dal reddito fiscalmente imponibile effettuata ai sensi delle norme vigenti.

Parte B – Informazioni sullo Stato Patrimoniale

Immobilizzazioni Materiali e Immateriali

Le immobilizzazioni materiali ed immateriali ammontano a € 163.390,00 con un incremento rispetto al 31 dicembre 2001 pari a circa € 108.030,00 imputabile essenzialmente all'acquisizione dei beni della Sichelgaita S.p.A..

La composizione e la movimentazione delle immobilizzazioni sono indicate nelle tabelle seguenti:

Tabella 1 - Composizione della Voce "Immobilizzazioni" (€)

	Costo Storico	*Fondo Ammortamento*	*Totale*
Immobili	-	-	-
Beni mobili strumentali	325.925,00	(169.695,00)	156.230,00
Altri beni	117.105,00	(109.945,00)	7.160,00
Totale immobilizzazioni	**443.030,00**	**(279.640,00)**	**163.390,00**

Tabella 2 - Movimentazione delle Immobilizzazioni (€)

	Beni mobili strumentali	***Altri beni***	***Totale***
ESISTENZE INIZIALI	**28.457,00**	**26.903,00**	**55.360,00**
AUMENTI	**187.019,00**	**-**	**187.019,00**
Acquisti	187.019,00	**-**	**187.019,00**
Riprese di valore	**-**	**-**	**-**
Rivalutazioni	**-**	**-**	**-**
Altre variazioni	**-**	**-**	**-**
DIMINUZIONI	**59.246,00**	**19.743,00**	**78.990,00**
Vendite	**-**	**-**	**-**
Rettifiche di valore:	59.246,00	19.743,00	78.990,00
ammortamento	59.246,00	19.743,00	78.990,00
svalutazioni durature	**-**	**-**	**-**
Altre variazioni	**-**	**-**	**-**
RIMANENZE FINALI	**156.230,00**	**7.160,,00**	**163.390,00**

I beni mobili strumentali si riferiscono a mobili e macchine d'ufficio.

L'importo degli acquisti di € 187.019,00 è costituito, per € 128.023,00, dal valore dei beni acquisiti dalla controllata Sichelgaita S.p.A. in liquidazione, e per la restante parte dal costo degli acquisti per nuove macchine per ufficio.

Le immobilizzazioni immateriali, costituite da lavori per approntamento sede, sono comprese nella voce "Altri beni".

Immobilizzazioni Finanziarie

Le immobilizzazioni Finanziarie, costituite da Partecipazioni, sono pari a € 290.892,00 con un decremento di € 89.139,00 rispetto all'esercizio precedente

Le Immobilizzazioni Finanziarie sono così composte:

- Partecipazione Strumentale nella Sichelgaita S.p.A. in liquidazione, unica società controllata per un valore di € 155.938,00.
- Altre Partecipazioni per un valore complessivo di € 134.954,00.

Si riporta di seguito l'elenco completo delle partecipazioni detenute al 31 dicembre 2002.

Tabella 3 – Composizione Partecipazioni

Denominazione Sociale	Oggetto	Sede	Risultato	Patrimonio Netto	% Possesso	Valore di Bilancio	Ultimo dividendo	Controllo
STRUMENTALI								
Sichelgaita s.p.a. in liquidazione*	Istituto di studi economici e sociali	Salerno	(51.211,00)	174.721,00	94%	155.938,00	0	Controllata
		TOTALE				**155.938,00**		
NON STRUMENTALI								
Parco scientifico e tecnologico s.p.a. (PST)**	Istituto di ricerca, promozione e sviluppo	Salerno	15.502,74	1.149.433,50	2%	22.393,00	0	Collegata
Centro ricerca Matematica Pura e Applicata (CRMPA)**	Istituto di ricerca, matematica	Fisciano (SA)	76.848,90	434.933,18	11%	30.367,00	0	Collegata
BIC Salerno srl**	Consorzio di promozione	Salerno	(252.122,27)	71.496,73	13%	9.071,00	0	Collegata
Sistema Cilento S.C.P.A.***	Consorzio di promozione	Vallo della Lucania	(35.635,52)	1.160.478,65	6%	73.123,00	0	Collegata
		TOTALE				**134.954,00**		

* *I dati relativi al risultato ed al patrimonio netto si riferiscono al bilancio al 31/12/02*

** *I dati relativi al risultato ed al patrimonio netto si riferiscono al bilancio al 31/12/01*

*** *I dati relativi al risultato ed al patrimonio netto si riferiscono al bilancio al 31/12/00*

Tabella 4 – Movimenti delle Partecipazioni

	CATEGORIA		
	Partecipazioni strumentali	**Altre Partecipazioni**	**Totale**
ESISTENZE INIZIALI	**213.113,00**	**166.918,00**	**380.031,00**
VALORE DI MERCATO			
AUMENTI			
- Acquisti			
- Riprese di valore			
- Trasferimenti dal portafoglio non immobilizzato			
- Altre variazioni			
DIMINUZIONI	**(57.175,00)**	**(31.964,00)**	**(89.139,00)**
- Vendite			
- Rimborsi			
- Rettifiche di valore:	(57.175,00)	(31.964,00)	(89.139,00)
- Trasferimenti al portafoglio non immobilizzato			
- Altre variazioni			
RIMANENZE FINALI	**155.938,00**	**134.954,00**	**290.892,00**

La variazione in diminuzione di € 89.139,00 si riferisce alla svalutazione, per € 57.157,00 della partecipazione di controllo nella Sichelgaita S.p.A. in liquidazione, e per € 31.964,00 del BIC Campania.

Strumenti Finanziari non immobilizzati

La voce Strumenti Finanziari non immobilizzati, pari al 31 dicembre 2002 a € 37.733.287,00, è diminuita di € 5.038.835,00 rispetto al 31 dicembre 2001 (-11%).

La voce è composta per € 34.779.980,00 da titoli affidati a gestioni patrimoniali personalizzate e per € 2.953.307,00 da strumenti finanziari quotati.

Il saldo delle gestioni patrimoniali è comprensivo anche di € 86.569,00 relativi ai conti per la gestione della liquidità.

La minusvalenza rilevata per adeguare il valore contabile delle obbligazioni e dei fondi, affidati in gestione, al valore di mercato al 31 dicembre 2002 è pari a € 1.287.878,63.

La minusvalenza rilevata per adeguare il valore contabile delle azioni, affidate in gestione, al valore di mercato al 31 dicembre 2002 è pari a € 3.790.913,73.

Relativamente alla voce "Strumenti finanziari affidati in gestione patrimoniale individuale" si riporta, nella tabella di seguito, la composizione e la movimentazione delle stesse anche al fine di permettere una più immediata comparazione dei risultati delle gestioni.

Tabella 5 – Composizione e movimentazione degli strumenti fin. affidati in gestione patrimoniale individuale

	Banca MPS 80019	Banca MPS 80029	Banca Merrill LYnch	Banca Mediolanum	Totale
ESISTENZE INIZIALI	**27.769.371,00**	**1.825.158,68**	**2.540.967,94**	**6.931.368,04**	**39.066.865,66**
Valore di mercato delle esistenze iniziali	*28.254.825,00*	*1.668.727,00*	*2.704.760,75*	*7.095.330,67*	*39.723.643,42*
Gestione della liquidità	6.315,00	23.983,00	39.498,00	16.773,00	86.569,00
Rivalutazione (svlautazione) netta iniziale	(120.103,17)	(172.281,14)	(36.176,16)	(14.509,88)	(343.070,34)
AUMENTI	**11.577.126,96**	**-**	**630.896,68**	**3.376.666,19**	**15.584.689,83**
Conferimenti	11.528.593,13	-	630.896,68	3.245.688,66	15.405.178,47
riprese di valore e rivalutazioni	-	-	-	-	-
Altre variazioni	48.533,83	-	-	130.977,53	179.511,36
DIMINUZIONI	**(12.985.071,29)**	**(1.048.683,64)**	**(1.111.687,10)**	**(4.469.633,70)**	**(19.615.075,73)**
Prelievi	(10.592.535,19)	-	(603.217,47)	(3.260.521,12)	(14.456.273,78)
Rettifiche di valore	(2.392.536,10)	(1.048.683,64)	(428.460,04)	(1.209.112,58)	(5.078.792,36)
Altre variazioni	-	-	(80.009,59)	-	(80.009,59)
RIMANENZE FINALI	**26.247.638,50**	**628.176,90**	**2.063.499,36**	**5.840.663,65**	**34.779.978,41**
Valore di mercato delle rimanenze finali	*26.863.010,99*	*628.603,90*	*2.104.383,39*	*5.932.289,73*	*35.528.288,01*
RISULTATO DI GESTIONE LORDO	**(1.264.440,45)**	**(1.031.732,29)**	**(442.839,00)**	**(1.078.135,00)**	**(3.817.146,74)**
Commissioni di gestione					-
Commissioni di negoziazione	65.665,11	2.497,35	31.824,31	13.294,87	113.281,64
Imposte	-	-	-	-	-
Spese e bolli	2,58	2,58	-	40,28	45,44
RISULTATO DI GESTIONE NETTO	**(1.330.108,14)**	**(1.034.232,22)**	**(474.663,31)**	**(1.091.470,15)**	**(3.930.473,82)**

Gli strumenti finanziari quotati sono costituiti da titoli di debito per € 1.824.072,00, da titoli di capitale per € 100.644,00 e da parti di organismi di investimento collettivo del risparmio per € 1.028.591,00.

Essi hanno avuto nel corso dell'esercizio la seguente movimentazione:

Tabella 6 - Movimenti degli Strumenti Finanziari quotati

	categoria			
euro	**Titoli di debito**	**Titoli di capitale**	**Parti di organismi di inv.collettivo del risparmio**	**totale**
ESISTENZE INIZIALI	2.239.600,00	149.036,00	1.479.150,00	3.867.786,00
Rivalutazione (Svalutazione) eserc.precedente	0,15	0	- 4.529,20	- 4.529,05
ESISTENZE INIZIALI NETTE	**2.239.600,15**	**149.036,86**	**1.474.620.80**	**3.863.257,81**
VALORE DI MERCATO	2.242.024,83	154.424,29	1.528.124,99	3.924.574,11
AUMENTI	**1.925.383,54**	**447,51**	**200.000,00**	**2.125.831,05**
- Acquisti	1.834.064,08		200.000,00	2.034.064.08
- riprese di valore	88.513,46	447,51		88.960,97
- trasferimenti dal portafoglio immobilizzato				
- altre variazioni	2.806,00			2.806,00
DIMINUZIONI	**(2.340.911,23)**	**(48.840,86)**	**(646.029,47)**	**(3.035.781,56)**
- Vendite	(2.325.987,15)		(644.281,53)	(2.970.268,68)
- Rimborsi				
- Rettifiche di valore				
Svalutazioni durature	(14.924,08)	(48.840,86)	(1.152,94)	(64.917,88)
- trasferimenti al portafoglio immobilizzato				
- altre variazioni			(595,00)	(595,00)
RIMANENZE FINALI	**1.824.072,46**	**100.643,51**	**1.028.591,33**	**2.953.307,30**
VALORE DI MERCATO	**1.819.140,00**	**100.196,00**	**1.031.760,86**	**2.951.096,86**

Crediti

I crediti, pari a € 787.698,00 al 31 dicembre 2002 sono diminuiti di € 669.340,00 rispetto all'esercizio precedente.

Non vi sono crediti superiori a 5 anni.

Si riporta di seguito la composizione della voce al 31 dicembre 2002:

Tabella 7 – Composizione dei Crediti

Descrizione	2002	2001	Variazione
Crediti verso controllate	92.235,00	256.927,00	164.692,00
Crediti verso Erario	117.020,00	116.203,00	(817,00)
Crediti diversi	578.443,00	1.083.908,00	505.465,00
Totale	**787.698,00**	**1.457.038,00**	**669.340,00**

La voce crediti diversi è principalmente composta da finanziamenti ottenuti da terzi per la realizzazione dei progetti in corso per un ammontare complessivo di € 570.309,00.

Disponibilità Liquide

Le disponibilità liquide sono pari a € 178.744,00 al 31 dicembre 2002 con un aumento di € 31.424,00 rispetto all'esercizio precedente.

Si riporta di seguito la composizione della voce al 31 dicembre 2002:

Tabella 8 – Composizione Disponibilità Liquide

Descrizione	2002	2001	Variazione
Cassa	1.010,00	298,00	712,00
Banche	177.734,00	147.022,00	30.712,00
Totale	**178.744,00**	**147.320,00**	**31.424,00**

Ratei e Risconti

I ratei e risconti sono pari a € 7.540,00 al 31 dicembre 2002 con un aumento di € 658,00 rispetto all'esercizio precedente.

Patrimonio Netto

Il Patrimonio netto è pari a € 36.331.331,00 dicembre 2002 con una riduzione di € 3.952.657,00 rispetto all'esercizio precedente.

Le variazioni intervenute al Patrimonio Netto nel corso dell'esercizio sono riportate nella tabella seguente:

Tabella 9 – Movimenti del Patrimonio Netto

Descrizione	31/12/01	Incremento	Decremento	31/12/02
Fondo di dotazione	29.905.264,00			29.905.264,00
Riserva ex art. 12 D.Lgs n.356/1990				
Riserva ex art. 12 D.Lgs n.356/1990 interessi				
Fondo ex legge 218/1990				
Riserva per il mantenimento dell'integrità economica del patrimonio	3.179.950,00			3.179.950,00
Riserva Plusvalenza "Direttiva Dini"	16.890.376,00			16.890.376,00
Fondo volontario ass.esercizi futuri				
Risultato esercizi precedenti	(2.381.092,00)	(7.310.510,00)		(9.691.608,00)
Perdita esercizio in corso	(7.310.510,00)	(3.952.651,00)	(7.310.510,00)	(3.952.651,00)
TOTALE	**40.283.988,00**	**(11.263.160,00)**	**(7.310.510,00)**	**36.331.331,00**

La Riserva per il mantenimento dell'integrità del Patrimonio è rimasta invariata rispetto all'esercizio precedente, si riporta di seguito la composizione della stessa:

Tabella 10 – Composizione Fondo Riserva per l'integrità del Patrimonio

anno	Valore del patrimonio al netto f.do salvaguardia	Incremento del patrimonio	Svalutazione al 31.12.96	Svalutazione al 31.12.97	Svalutazione al 31.12.98	Svalutazione al 31.12.99
			2,56%	**1,53%**	**1,50%**	**2,16%**
1995	29.803.212,27	-	763.825,33	466.227,41	466.227,33	670.202,10
1996	42.013.451,26	12.210.238,99		186.238,14	186.238,10	267.717,78
1997	46.744.633,18	4.731.181,92			71.078,77	102.175,78
1998	46.745.544,77	911,59				19,40
1999	46.795.640,19	50.095,42				
2000	46.797.820,74	2.180,56				
		Totale esercizio	**763.825,33**	**652.465,54**	**723.544,20**	**1.040.115,05**
		Valore fondo salv. patrimonio	**763.825,33**	**1.416.290,88**	**2.139.835,08**	**3.179.950,13**

Fondi per rischi ed oneri

Il fondo per rischi è stato inserito in bilancio come appostazione prudenziale, in ottemperanza ai principi contabili, relativa alla richiesta del Consorzio CRMPA di contributi associativi. La legittimità dei contributi è al vaglio del Collegio Sindacale. La costituzione del fondo rischi in bilancio non comporta, pertanto, un riconoscimento del debito da parte della Fondazione Salernitana Sichelgaita.

Trattamento di Fine Rapporto

Il Trattamento di Fine Rapporto è pari a € 57.138,00 al 31 dicembre 2002 con un incremento rispetto all'anno precedente di € 470,00.

Erogazioni deliberate

Le erogazioni deliberate sono pari a € 1.119.626,00 al 31 dicembre 2002 con una diminuzione di € 1.749.415,00 rispetto all'esercizio precedente.

Relativamente alla composizione della voce, si precisa quanto segue:

€ 26.738,00 costituiscono debiti assunti dalla Fondazione per erogazioni verso terzi; € 12.532,00 sono attinenti ad impegni per attività progettuali dell'impresa interna; € 592.611,00 concernono impegni di spesa per la realizzazione di progetti interamente finanziati da Enti e soggetti esterni; € 117.403,00 si riferiscono ad impegni in "kind" per progetti finanziati da terzi, e € 370.341,00 si riferiscono a progetti sospesi con delibere assembleari nel corso del 2002. Tutte le voci si riferiscono a erogazioni deliberate negli anni precedenti al 2002.

Tabella 11 - Erogazioni deliberate dalla Fondazione al 31.12.2002

Erogazioni deliberate	Importo in euro
Erogazioni per terzi	26.738,00
Impegni di spesa per impresa interna	12.532,00
Impegni in "kind" per progetti finanziati da terzi	117.403,00
Impegni di spesa per progetti finanziati da Enti esterni	592.611,00
Impegni di spesa per progetti sospesi	370.341,00
TOTALE	**1.119.626,00**

Fondo per il Volontariato

La voce presenta un saldo al 31 dicembre 2002 di € 1.158.822,00.

Non vi sono state variazioni rispetto all'esercizio precedente. Non si è provveduto ad effettuare alcun accantonamento in quanto la base imponibile è risultata essere negativa.

Debiti

I debiti, pari a € 468.811,00 al 31 dicembre 2002, sono aumentati di € 18.577,00 rispetto all'esercizio precedente.

Non vi sono debiti ad esigibilità superiore a 5 anni.

Si riporta di seguito la composizione della voce al 31 dicembre 2002

Tabella 12 – Composizione Debiti

Descrizione	2002	2001	Variazione
Fornitori	174.667,00	32.528,00	142.139,00
Debiti tributari entro 12 mesi	7.159,00	94.020,00	(86.861,00)
Debiti tributari oltre 12 mesi	232.406,00	289.216,00	(56.810,00)
Debiti verso Enti Previdenziali	11.025,00	9.119,00	1.906,00
Debiti diversi	43.554,00	25.351,00	18.203,00
TOTALE	**468.811,00**	**450.234,00**	**18.577,00**

Si precisa che la voce fornitori è composta da € 46.545,00 per fatture fornitori non ancora pagate, da € 13.608,00 per fatture da ricevere e da € 114.204,00 per compensi da corrispondere ad amministratori e consulenti. I debiti tributari oltre dodici mesi sono diminuiti di € 56.810,00 in quanto sono stati stornati interessi non dovuti, accantonati nel 1998 per l'accertamento relativo alle IIDD del 1992.

Conti d'Ordine

Costituiscono conti d'ordine le risorse attese e gli impegni futuri di progetti di durata pluriennale per un totale di € 1.767.906. Per tali progetti, la quota parte di competenza dell'anno 2002, è inserita nella voce "*contributi attesi su progettualità*".

Parte C – Informazioni sul Conto Economico

Risultato delle Gestioni Patrimoniali individuali

Il risultato negativo delle gestioni patrimoniali individuali è pari a € 3.817.147,00. Rispetto all'esercizio precedente, il risultato stesso risulta migliorato di € 898.474,00.

Il risultato delle gestioni comprende l'importo delle plus/minusvalenze finali, al netto di quelle iniziali, incrementato del risultato economico di eventuali prelievi.

In particolare le minusvalenze sono pari a € 5.158.803, di cui il 28%, equivalente a € 1.447.884, corrisponde alle perdite subite dai titoli presenti sul mercato americano influenzate, quindi, dalla svalutazione del dollaro nei confronti dell'euro.

Il risultato per ogni singola gestione è riportato nella tabella di dettaglio relativa alla voce "Strumenti Finanziari non immobilizzati".

Riportiamo di seguito la composizione della voce.

Tabella 13 – Composizione Risultato delle Gestioni Patrimoniali

	2002
Ricavi da operazioni di compravendita	208.672,00
Dividendi azionari	62.340,00
Dividendi azionari esteri	122.325,00
Interessi obbligazionari	579.242,00
Interessi obbligazionari esteri	381.473,00
Totale ricavi delle gestioni	**1.354.052,00**
Perdite delle gestioni (minor valore di mercato rispetto al valore di acquisto)	(5.158.803,00)
Altre spese e costi gestioni	(12.396,00)
Totale costi delle gestioni	**(5.171.199,00)**
RISULTATO DELLE GESTIONI PATRIMONIALI	**(3.817.147,00)**

Interessi e proventi assimilati

La voce interessi attivi e proventi assimilati ammontante a € 1.848,00 al 31 dicembre 2002 è diminuita di € 32.508,00 rispetto al precedente esercizio.

La voce accoglie gli interessi attivi maturati sui conti correnti bancari.

Risultato della negoziazione di strumenti finanziari non immobilizzati

Il risultato netto da negoziazione relativo agli strumenti finanziari non immobilizzati è pari a € 93.563,00 al 31 dicembre 2002.

La composizione della voce è la seguente:

Tabella 14 – Composizione risultato negoziazione di strumenti fin. non immob.

	2002
Plusvalenze	
Titoli di capitale	448,00
Titoli di debito	158.033,00
Fondi comuni d'investimento	0
Totale	158.481,00
Minusvalenze	
Titoli di capitale	(48.841,00)
Titoli di debito	(14.924,00)
Fondi comuni di investimento	(1.153,00)
Totale	(64.918,00)
Totale Generale	**93.563,00**

Le plusvalenze sono costituite dai rendimenti per operazioni di mercato e dagli interessi dei titoli di debito; le minusvalenze sono date dal minor valore di mercato dei titoli e dei fondi rispetto al valore di acquisto.

Svalutazione netta di immobilizzazioni finanziarie

Tale voce, pari al 31 dicembre 2002 a € 89.140,00, comprende le rettifiche effettuate alle partecipazioni per riflettere le diminuzioni intervenute nel patrimonio netto delle stesse a seguito di perdite durevoli di valore.

L'importo è costituito per € 31.964,00 dalla svalutazione della partecipazione della società collegata BIC Salerno, e per € 57.175,00 dalla svalutazione della partecipazione di controllo nella Sichelgaita S.p.A. in liquidazione.

Altri Proventi

Gli Altri Proventi sono pari a € 403.874,00 con una diminuzione rispetto all'esercizio precedente di € 709.361,00.

Il saldo è composto per € 403.374,00 da contributi attesi da enti pubblici per il finanziamento di progetti in corso di realizzazione alla data del 31 dicembre 2002, e da € 500,00 da contributi ricevuti in conto esercizio, corrispondente all'apporto effettuato dal club Rotary al fondo borse di studio Master Meis VI.

I progetti in corso finanziati da Enti Pubblici sono i seguenti:

- Progetto "IRMA - Interattività e Multimedialità per la Matematica", durata annuale, importo totale € 15.493,71.
- Progetto "Centro per l'Imprenditoria e lo Sviluppo dell'Economia Sociale" – iniziativa comunitaria EQUAL, durata triennale, importo totale € 1.127.575,85.
- Progetto "Prevenzione dei rischi per la salute negli ambienti di vita e di lavoro", durata biennale, importo totale € 144.256,74.

Per i progetti sopra indicati, di durata superiore ad un anno, gli importi inseriti nella voce "*contributi attesi su progettualità*" costituiscono la quota parte di competenza dell'anno 2002, la restante quota parte è stata riportata nei conti d'ordine.

Si precisa che, pur avendo ottenuto il finanziamento per il progetto PROMIDAS - Master in Innovazione dei contenuti audiovisivi – Iniziativa MIUR, l'importo non è stato inserito in bilancio in quanto non ancora determinato il valore attribuito alla Fondazione Salernitana Sichelgaita in seno all'ATI costituita con il Consorzio Ateneo di Amalfi – consorzio di alta formazione e di ricerca per i beni culturali della televisione, del cinema, della musica e della multimedialità - e l'Istituto Universitario Suor Orsola Benincasa di Napoli.

Oneri

Gli Oneri ammontano, al 31 dicembre 2002, a € 1.100.516,00 con una diminuzione rispetto all'esercizio precedente di € 169.569,00.

I compensi e rimborsi spese per gli organi statutari, pari a € 253.655,00, sono diminuiti rispetto all'anno 2001 di € 268.175,00. Tale diminuzione è da imputarsi alla decisione degli organi statutari di azzerare gli emolumenti e le medaglie di presenza della Giunta e del Consiglio Generale a partire dal mese di giugno fino al 31.12.2002.

Si riporta di seguito la composizione delle spese per il personale, ammontanti a € 259.631,00.

Tabella 15 – Composizione costi per personale dipendente

Descrizione	2002	2001 dal 21/06/2001	Variazione
Salari e stipendi	(159.055,00)	(109.496,00)	49.559,00
Contributi	(47.362,00)	(28.517,00)	18.845,00
Trattamento di fine rapporto	(15.113,00)	(8.995,00)	7.118,00
Altri costi del personale	(38.101,00)	1.007,00	37.094,00
TOTALE	**(259.631,00)**	**(146.001,00)**	(113.630,00)

Si precisa che il personale dipendente è stato assunto dalla Fondazione Salernitana Sichelgaita in data 21/06/2001, pertanto i costi dell'anno 2001 sono riferiti al secondo semestre.
Nella voce altri costi del personale è compreso il bonus che la Fondazione ha assegnato al personale dimissionario della partecipata Sichelgaita SpA in liquidazione, da retrocedere alla chiusura del bilancio finale di liquidazione.
La voce Altri oneri pari a € 214.226,00 è diminuita di € 32.751,00 rispetto allo scorso esercizio. Di seguito se ne riporta la composizione.

Tabella 16 – Composizione altri oneri

Descrizione	2002
Fitti passivi	63.653,00
Pulizie e manutenzione	19.983,00
Spese per utenze	29.613,00
Spese di assicurazione	9.117,00
Spese automezzi	18.320,00
Spese di cancelleria e stampati	8.416,00
Spese per partecipazione convegni e seminari	6.594,00
Spese postali e valori bollati	4.958,00
Quote associative	37.922,00
Materiale di consumo	7.530,00
Promozione e pubblicità	2.500,00
Beni strumentali e programmi software	5.620,00
Totale	**214.226,00**

Si precisa che quota parte dei suddetti costi è da attribuire alla realizzazione delle attività progettuali e alla partecipazione della Fondazione Salernitana Sichelgaita ad associazioni e centri culturali: ACRI - Associazione Casse di Risparmio Italiane, Assindustria – Associazione degli Industriali, CUEBC – Centro Universitario Europeo per i Beni Culturali e ICARE – Centro Internazionale per l'Economia dell'Arte.

Proventi Straordinari

La voce Proventi Straordinari, è pari a € 1.239.105,00 con un incremento di € 1.230.390,00 rispetto all'anno precedente. Tale voce nell'esercizio precedente era composta esclusivamente da sopravvenienze attive, che nell'esercizio attuale sono pari a € 70.861,00. L'incremento è dato dalle rettifiche di progetti per € 1.168.244,00, a seguito della revoca di numerosi provvedimenti di erogazione e della più oculata gestione delle attività.

Tra i proventi straordinari è riportato anche l'importo di € 35.248,00 relativo al finanziamento della Provincia di Salerno e del CIPE per il progetto "Distretto Rurale nella Valle del Calore salernitano".

Oneri Straordinari

Gli oneri straordinari sono € 173.096,00. Nel esercizio precedente non si erano verificati eventi tali da far rilevare in bilancio oneri straordinari.

Essi sono composti da sopravvenienze passive per € 103.012,00 e da rettifiche passive per progetti per € 70.084,00.

Le sopravvenienze passive sono dovute, in misura maggiore, dal minor finanziamento ricevuto da enti o soggetti esterni per i progetti Assifin e Profis.

In particolare, per quanto riguarda il progetto "Assifin-PVS, management del rischio in agricoltura: applicazione dell'area-based index insurance nei paesi in via di sviluppo", esso è stato concluso con un minor aggravio di spese rispetto a quanto determinato nel contratto con la Banca Mondiale, ente cofinanziatore del progetto. Pertanto, l'importo di € 38.062,00 è stato inscritto in bilancio come posta di sopravvenienza passiva.

Per il progetto "Profis, programma di formazione integrata per le imprese salernitane", realizzato dall'ATI costituita da Fondazione Salernitana Sichelgaita, soggetto capofila, il BIC Salerno e la Fondazione Antonio Genovesi, in fase di attuazione del programma si sono verificate alcune esigenze formative diverse da quelle espresse nel progetto originario. Queste hanno determinato un rendiconto finale complessivo dell'ATI inferiore a quello preventivato, determinando una posta di sopravvenienza passiva di € 54.402,00.

Calcolo del reddito secondo il d.lgs n. 153/99

La tabella di seguito riportata segue il dettato del comma 4 dell'art. 8 del decreto legislativo 153/99: *"Ai fini dei Titoli I e V del decreto legislativo n. 153/99 si intende per reddito l'ammontare dei ricavi, delle plusvalenze e di ogni altro provento comunque percepiti dalla Fondazione. Concorrono in ogni caso alla determinazione del reddito le quote di utili realizzati dalle società strumentali controllate dalla Fondazione ai sensi dell'articolo 6, comma 1, dello stesso decreto, ancorché non distribuiti"*.

Tabella 17 - Composizione del reddito della Fondazione nell'anno 2002 secondo il d.lgs n. 153/99

Composizione reddito	euro
Risultato delle gestioni patrimoniali	1.354.053,00
Interessi e proventi assimilati	1.848,00
Rivalutazione degli strumenti finanziari non immobilizzati	0
Risultato della negoziazione di strumenti finanziari non immobilizzati	158.481,00
Altri proventi	403.874,00
Proventi straordinari	1.239.105,00
Totale reddito	**3.157.361,00**

Calcolo del reddito secondo l'atto di indirizzo del Ministro del Tesoro, del Bilancio e della Programmazione Economica del 19 aprile 2001 e del Decreto del Direttore generale del Dipartimento del Tesoro del 27 marzo 2003

Il reddito residuo, secondo il dettato dell'atto di indirizzo del Ministro del Tesoro, del Bilancio e della Programmazione Economica del 19 aprile 2001 e del Decreto del Direttore generale del Dipartimento del Tesoro del 27 marzo 2003, è così determinato:

avanzo dell'esercizio
- accantonamento alla riserva obbligatoria
- copertura dei disavanzi pregressi
= reddito residuo.

Dal reddito residuo vanno calcolate le destinazioni ai settori rilevanti ed alle erogazioni previste da specifiche norme di legge.

Imposte

La voce accoglie le imposte e le tasse relative all'esercizio per un importo complessivo di € 107.768,00 con una diminuzione rispetto all'esercizio precedente di € 19.477,00.

Erogazioni deliberate in corso d'esercizio

La voce accoglie il costo per i progetti deliberati nel corso del 2002 dagli organi collegiali della Fondazione a favore di specifiche iniziative ed il costo di progetti presentati ed ammessi a finanziamento da parte di Enti Pubblici.

In particolare, per l'anno 2002 la voce è costituita, per € 403.374,00, dagli impegni di spesa, per progetti finanziati da Enti o altri soggetti esterni alla Fondazione. I progetti sono stati descritti nella voce "*Altri proventi*".

Tabella 18 - Erogazioni deliberate nel 2002

Erogazioni deliberate	**euro**
Erogazioni per terzi	
Impegni per accantonamento studi di fattibilità	
Impegni di spesa per impresa interna	
Impegni in "kind" per progetti finanziati da terzi	
Impegni di spesa per progetti finanziati da Enti esterni	403.374,00
TOTALE	**403.374,00**

Parte D – Altre informazioni

Dipendenti in forza al 31 dicembre 2002

Il numero dei dipendenti in forza al 31 dicembre 2002 è pari a 9 unità, di cui:

n. 1 quadro

n. 6 impiegati di concetto

n. 2 impiegati d'ordine

Compensi alle cariche sociali

Di seguito si riporta il prospetto relativo alla ripartizione dei compensi, dei rimborsi spesa e delle medaglie di presenza erogati agli Amministratori ed al Collegio Sindacale nell'anno 2002.

Tabella 19 – Composizione compensi cariche sociali

	n. componenti	Compensi e Medaglie di presenza	Rimborso spese
Amministratori	14	€ 147.747,00	€ 20.215,00
Sindaci	3	€ 65.534,00	€ 607,00