Fondazione CaRiSal

2012-2020

CAMBIAMENTO, CRESCITA E SVILUPPO

Sociale, Cultura, Educazione, Istruzione, Formazione, Sport, Ricerca, Ambiente, Educazione, Volontariato, Filantropia

FONDAZIONE CARISAL

2012-2020

CAMBIAMENTO, CRESCITA E SVILUPPO

Sociale, Cultura, Educazione, Istruzione, Formazione, Sport, Ricerca, Ambiente, Educazione, Volontariato, Filantropia

FONDAZIONE
CASSA DI RISPARMIO
SALERNITANA

SOMMARIO

PARTE I - IL NOSTRO PERCORSO 1
CAMBIAMENTO, CRESCITA E SVILUPPO
AGENTI DI SVILUPPO LOCALE
UN NUOVO MODELLO DI INTERVENTO
IL "RIORIENTAMENTO" DELLE FONDAZIONI BANCARIE
CONCLUSIONI

PARTE II - LA FONDAZIONE PER (E CON) ILTERRITORIO.....13
LE RISORSE AL SERVIZIO DEL TERRITORIO
IL PATRIMONIO DELLA FONDAZIONE
GLI INTERVENTI NEI SETTORI RILEVANTI
LE AZIONI PER L'INNOVAZIONE E IL CAMBIAMENTO SOCIALE
I PRINCIPALI BENEFICIARI DEGLI INTERVENTI
I DESTINATARI DEI CONTRIBUTI
LE ATTIVITA' DELLA GOVERNANCE

PARTE III - IL RACCONTO DEI PROGETTI.....25

PARTE IV - LE SFIDE FUTURE..... 51

GLI ORGANI SOCIALI.....

PARTE I

IL NOSTRO PERCORSO

2012-2020

CAMBIAMENTO, CRESCITA E SVILUPPO

Perseguire il cambiamento resta la carta vincente delle Fondazioni di origine bancaria. Fin quando saranno soggetti capaci di "spingere" processi attivamente propulsivi significa che l'obiettivo dominante - l'equità socio/economica e culturale delle nostre comunità - non è diventato sfuggente e non si è "perso per strada".
Con questa premessa si può cogliere meglio il senso del percorso che dal 2012 fino ad oggi è stato messo in campo dalla nostra Fondazione, aperta a tutte le componenti sociali e fermamente orientata a fare dell'ascolto e della condivisione le due tipologie caratterizzanti di un *modus agendi* in grado di coinvolgere il più possibile la comunità alla quale ci rivolgiamo.
Quando sono entrato a fare parte di questa piccola/grande comunità mi è subito apparsa la luce sottile di un universo che aveva le forze – ma prim'ancora l'intelligenza – di una visione che nel tempo si è rivelata adeguata alla grande sfida del rinnovamento sulla base della realizzazione degli obiettivi che abbiamo intravisto, analizzato, studiato, programmato e - in larga parte - raggiunti.
La logica dell'erogazione dei contributi è apparsa fin dal principio limitata economicamente e culturalmente rispetto ai canoni fondanti della nostra missione operativa.
Ci era chiaro, insomma, che dovevamo subito "spostarci" in un nuovo percorso che avrebbe dovuto prendere in considerazione il bene più

consistente che avevamo a disposizione e che andava in qualche modo "riformattato": trovare e valorizzare la costante condivisione che ponesse al centro della nostra attenzione il punto nevralgico di ogni nostra prova: impegnarci al limite delle nostre forze come agenti che "vedono" e "propongono" il cambiamento. Per raggiungere questo obiettivo, per incidere nella realtà locale (e non solo) abbiamo messo sul piatto della bilancia - a disposizione della nostra Comunità di riferimento - ogni cosa: spazi e servizi; capacità organizzativa e relazionale; impegno, appunto, e visione. Solo dopo siamo arrivati alla fase di erogazione dei contributi, limitati e spesso limitanti.

Ci siamo, quindi, mobilitati per arrivare ad essere "agenti del cambiamento sociale", proponendo e realizzando nuovi progetti con numerosi partner pubblici e privati, avendo in testa lo stesso obiettivo statutario (e non solo statutario): migliorare il benessere della comunità con particolare attenzione a tutte le platee in difficoltà e alle giovani generazioni.

Ora, al termine del mio mandato presidenziale, mi sembra giusto affermare che il percorso che abbiamo immaginato e realizzato insieme non va abbandonato.

Il recupero e la valorizzazione del Complesso San Michele, l'attività della Fondazione di partecipazione Copernico e dell'Ente strumentale restano in campo come fondamenta orientative dei vari "itinerari" che abbiamo avuto modo di "accendere" per consentire una sempre maggiore attività ad esclusivo beneficio delle nostre comunità.

Questi impegni restano a guardare e sostenere il lavoro che con sacrificio, passione e accelerazione quotidiana abbiamo profuso. E mi danno lo spunto sincero e emotivamente forte per ringraziare tutti

coloro che hanno impresso a questa esperienza i lineamenti di una profonda e partecipata *missione* al servizio – *al servizio* – di tutte quelle persone, donne e uomini, giovani, ragazze e ragazzi, che nelle nostre *Comunità* vivono e ancora attendono un mondo migliore.

Alfonso Cantarella
Presidente Fondazione Carisal

AGENTI DI SVILUPPOLOCALE

Fondazione Cassa di Risparmio Salernitana opera da oltre un quarto di secolo per lo sviluppo del territorio di Salerno e della sua estesa provincia, realizzando l'attività filantropica e sussidiaria ereditata dalla Cassa di Risparmio locale di origine. Nel corso degli anni ha visto mutare la propria attività, agendo, più in generale, con un ruolo di "promotore di innovazione sociale" e di "catalizzatore dello sviluppo locale", oltre che di soggetto erogatore di contributi.
La rilevanza del suo operato è insita nella missione stessa della Fondazione: perseguire in modo preminente lo sviluppo economico del suo territorio di riferimento, unitamente all'obiettivo di utilità sociale, fondando il suo intervento sull'azione sinergica di tutti gli attori che concorrono all'attuazione delle progettualità messe in campo. Il suo patrimonio di origine bancaria e la possibilità di agire contemporaneamente e in modo continuativo in più settori di "rilevanza sociale" hanno reso essenziale il ruolo di "agente del cambiamento sociale" per il miglioramento del benessere della comunità e per lo sviluppo socio-economico del territorio, operando accanto a Enti locali, Università, altri Enti di istruzione e formazione e, in generale, alle altre organizzazioni non-profit. La capacità di dialogo e di interpretazione dei problemi e dei bisogni del suo tessuto sociale ed economico le hanno consentito, nel corso del tempo, di affermarsi sempre

più come Ente di riferimento nei rapporti con le istituzioni e le organizzazioni di terzo settore, con riconoscimento anche sul piano nazionale. Con il passare degli anni, la Fondazione ha assunto un ruolo rilevante in alcuni ambiti ritenuti "strategici" come l'istruzione, la formazione, la cultura, il welfare e l'ambiente, divenendo sempre più un soggetto proattivo di progettualità proprie con la sperimentazione di interventi di innovazione sociale nel territorio locale, senza per questo trascurare altre valide iniziative promosse da altre Fondazioni o dai principali attori pubblici e privati locali. Alcune sperimentazioni, nell'ambito del welfare, attuate con altre Fondazioni ed Enti Nazionali del Terzo Settore, hanno riguardato l'infrastrutturazione sociale del Mezzogiorno, lo sviluppo del welfare di prossimità o di comunità e l'istituzione del fondo per il contrasto alla povertà educativa minorile, quest'ultimo con una partnership pubblico-privato. In ambito formativo, il suo impegno continuativo nella formazione (scolastica e universitaria) dei giovani ha consentito di valorizzare e promuovere, anche sul piano locale, progetti di educazione finanziaria con impatto nazionale e internazionale - "Conoscere la Borsa" - o iniziative di sviluppo e di accompagnamento alla creazione di impresa in ambito *green* - "Green Jobs" - che hanno creato le basi per la crescita economica del territorio e la creazione di lavoro per i giovani in un ambito strategico.
L'intervento che maggiormente connota il suo ruolo proattivo nel territorio e che rappresenta la prossima sfida che attende la Fondazione come investitore culturale, resta il progetto di recupero e di riqualificazione del Complesso Conventuale San Michele.

UN NUOVO MODELLO DI INTERVENTO

Gli ultimi anni sono stati particolarmente significativi per la storia della Fondazione Carisal, segnati dal percorso di cambiamento che dal 2012 l'Ente ha avviato, recependo gli indirizzi dettati dalla Carta delle Fondazioni. Il processo di autoriforma è culminato con l'attuazione del Protocollo d'intesa Acri-Mef siglato nel 2015, che ha obbligato tutte le Fondazioni a recepire nei propri statuti disposizioni e regole sugli aspetti economici e patrimoniali e sulla loro tipologia di *governance*.
L'accordo ha orientato gli Enti nell'attuazione di un nuovo modello di intervento in termini di trasparenza, responsabilità e realizzazione della propria missione.
Il processo di trasformazione avviato dalla Fondazione Carisal negli ultimi anni ha, quindi, visto gradualmente adeguare le modalità di relazione con gli Enti del Terzo settore alla nuova *vision*, che ha spostato, necessariamente, l'attenzione dell'Ente sui risultati degli interventi sostenuti e, quindi, sull'impatto generato dalla sua azione nel territorio.
Tale approccio ha sempre più spinto la Fondazione a privilegiare, nelle scelte erogative, le iniziative provenienti dal tessuto associativo circostante che, grazie all'effetto leva generato, hanno garantito una ricaduta rilevante sul territorio in termini di cambiamento sociale.
Parimenti, la Fondazione ha intensificato la sua presenza con progetti propri, che hanno permesso di costruire partnership strategiche,

lavorando in un rapporto alla pari su obiettivi più ambiziosi e più vicini alle esigenze della comunità.
Un importante percorso di crescita è stato avviato con l'intervento di recupero, riqualificazione e valorizzazione di parte del Complesso Monumentale San Michele, con la disponibilità di nuovi spazi e servizi per la comunità, e con la costituzione di due nuovi soggetti giuridici: la Fondazione di partecipazione Copernico e la Società strumentale Aedifica srl.
La *vision* che sottende questo nuovo modello di sviluppo fonda le basi su una rete stabile di soggetti in grado di generare valore e di collaborare attivamente allo sviluppo di un polo attrattivo e propulsivo di investimenti in grado di massimizzare l'impatto sociale della sua azione nel territorio.
La Fondazione Carisal farà leva sulla capacità di sviluppo e sulla flessibilità operativa del proprio staff per potenziare concretamente la propria azione strategica, mettendo in campo tutte le attività orientate alla sostenibilità economica dell'Ente. La Fondazione Copernico potenzierà la rete di relazioni con gli *stakeholder* del territorio, soprattutto negli ambiti della cultura e della ricerca scientifica. L'Ente Aedifica srl, rappresenterà un agile supporto organizzativo per la gestione del piano di valorizzazione dell'intero palazzo storico.

IL "RIORIENTAMENTO" DELLE FONDAZIONI BANCARIE

il processo di autoriforma culminato nell'accordo Acri-Mef, la Fondazione Carisal ha fatto un passo in avanti, ridefinendo il proprio modello di *governance* e completando il processo di sviluppo della strategia di investimento patrimoniale costruito negli ultimi anni.
La Fondazione ha sempre agito in un'ottica di tutela dell'investimento del proprio patrimonio, per ottenere, anche in momenti di crisi, la migliore combinazione tra prudenza e redditività, con la consapevolezza di dovere operare correttamente con il territorio e di generare valore economico e sociale per la crescita della sua comunità.
La valorizzazione dell'investimento e l'incremento del patrimonio testimoniano un percorso attento e responsabile, costruito in più tappe e che, malgrado i mutamenti dei mercati, è riuscito ad assicurare continuità alla sua funzione istituzionale. La gestione del portafoglio finanziario è risultata pienamente rispondente alle indicazioni della Carta delle Fondazioni e del Protocollo Acri -Mef.
Nel processo di evoluzione della strategia di *asset allocation* e del modello gestionale la Fondazione ha compiuto importanti passaggi: dall'acquisizione delle partecipazioni strategiche in Cassa Depositi e Prestiti e in Cdp Reti alla definizione di un processo di efficientamento dei costi e di tutela del patrimonio, culminato con l'adesione al

comparto dedicato "Piattaforma Fondazioni".
La piattaforma costituisce un importante strumento finanziario condiviso con altre Fondazioni, che determinerà un punto di svolta nella strategia di intervento, consentendo di effettuare proprie scelte di investimento per lo sviluppo del territorio.
Dal punto di vista istituzionale, la riforma della carta statutaria, rappresenta un importante risultato conseguito nel processo di autonomia della Fondazione.
Al termine di un percorso non semplice, durato oltre due anni, si è riusciti a garantire - all'interno della propria *governance* - una più ampia rappresentatività territoriale, dando voce, fra i propri soggetti designanti, ad altri settori di interesse operanti nel turismo, nella cultura, nell'agricoltura e nell'ambiente, con i quali attuare il programma futuro di interventi strategici e innovativi.
Tale cambiamento si traduce nell'esigenza di rafforzare il legame con le organizzazioni della società civile e di avere una migliore conoscenza dei bisogni e delle risorse del territorio, anche attraverso la diversa composizione degli organi di indirizzo e governo della Fondazione, le cui specifiche competenze sono funzionali agli obiettivi istituzionali dell'Ente.
Queste innovazioni fanno sì che la Fondazione possa in futuro essere sempre più abile nel promuovere e realizzare interventi innovativi nei settori ritenuti sostanziali che riescono ad anticipare o a rispondere ai bisogni locali emergenti.

CONCLUSIONI

La crisi economica e sociale generata dall'emergenza legata al Coronavirus, chiederà a tutti noi di essere parte attiva del cambiamento sistemico che riguarda il nostro Paese. Le Fondazioni di origine bancaria potranno continuare ad essere una risorsa essenziale per i propri territori, un patrimonio valoriale e operativo sul quale le *Comunità* potranno contare, per affrontare le prossime sfide culturali, economiche e sociali che le attendono.

Le Fondazioni hanno dimostrato sul campo, durante la fase di emergenza, di essere una risorsa vitale, dando risposte rapide e adeguate alle diverse necessità sanitarie, educative, economiche e sociali rilevate nei territori, attuando, da subito, la propria funzione sussidiaria.

La Fondazione Carisal, come per il passato, ha puntato (anche) in questa fase sull'alleanza strategica con le altre Fondazioni per essere più incisiva negli interventi da mettere in campo. L'investimento in un fondo nazionale rotativo di garanzia, promosso dall'Acri, ha fornito risposte comuni alle esigenze finanziarie degli Enti di Terzo Settore, che costituiscono un comparto importante del tessuto economico del Paese per le migliaia di operatori che impegna.

Il futuro, ci proietterà verso un'economia mondiale all'interno della quale occorrerà assicurare al nostro Paese percorsi di sviluppo adeguati alle effettive necessità già riscontrate, creando maggiori opportunità per investire sulle necessità e sui nuovi trend di

trasformazione.

Le Fondazioni potranno essere in grado di contribuire al rilancio dell'economia e alla ricostruzione del tessuto sociale del Paese, che, per il futuro, appare maggiormente attraversato da povertà e diseguaglianze, affiancando con il proprio sostegno gli Enti di Terzo Settore, che, da tempo, e con grande valore, si prendono cura delle persone in difficoltà. La loro capacità di produrre cambiamento sociale e innovazione saranno le risorse vitali su cui le Fondazioni di origine bancaria dovranno continuare a investire.

In tale contesto la Fondazione Carisal dovrà pensare a quali alleanze strategiche portare avanti per contribuire, in modo efficace, a questo cambiamento, a come conciliare crescita e sviluppo e, allo stesso tempo, uguaglianza e sostenibilità, e, ancora, su quali interventi puntare per aiutare le giovani generazioni a diventare attori del cambiamento.

Start up di imprese giovanili e cooperative di comunità potranno rivelarsi strumenti di innovazione sociale su cui la Fondazione punterà, in futuro, come pure saranno determinanti gli interventi educativi contro la dispersione scolastica, l'aumento della formazione professionale, i percorsi di accompagnamento alla creazione di impresa in ambito green e in altri settori strategici, il sostegno alla cultura e al turismo, e, con altrettanta convinzione, il pieno supporto alle categorie più fragili di anziani, disabili, senzatetto, persone e famiglie a rischio di emarginazione.

Tutto questo, continuerà a connotare, il ruolo della Fondazione Carisal a sostegno della propria Comunità, attraverso un attento impegno valoriale e programmatico, insieme a tutti i principali attori del territorio, con i quali corresponsabilizzare la società civile.

Orientare sempre di più i propri interventi in relazione ai bisogni della comunità, della persona, dei giovani che sono da sempre al centro della sua azione: fare insieme, e con responsabilità, aiuterà a rendere la crisi attuale una grande opportunità di cambiamento sociale (migliorativo) del nostro territorio.

PARTE II

LA FONDAZIONE PER (E CON) IL TERRITORIO

2012-2020

LE RISORSE A SERVIZIO DEL TERRITORIO

40.260.753 euro

Il PATRIMONIO di origine bancaria al 31 dicembre 2019.

Circa 2 milioni di euro

I Proventi DEL PATRIMONIO impiegati nei settori di rilevanza sociale.

550 interventi sostenuti

92 partenariati costituiti

Il Capitale umano e relazionale generato nel territorio.

Il Complesso San Michele

e l'affiancamento dello Staff della Fondazione

Gli Spazi e il supporto organizzativo garantito agli Enti di Terzo Settore.

IL PATRIMONIO DELLA FONDAZIONE

L'EVOLUZIONE DEL PATRIMONIO

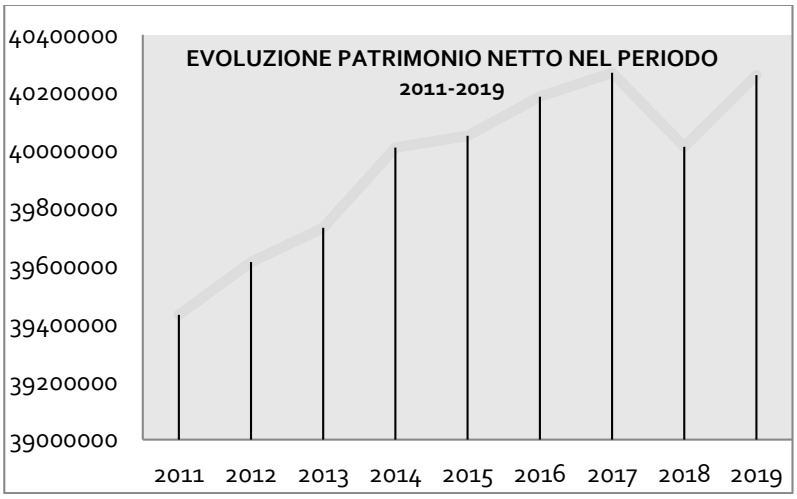

GLI INDICATORI GESTIONALI

39.431.408 euro

Il Patrimonio netto al 31 dicembre 2011

2% Incremento patrimonio netto contabile

Circa il 9% Incremento patrimonio netto effettivo

3,10% Indice di redditività media dal 2012 al 2019

40.260.753 euro

Il Patrimonio netto al 31 dicembre 2019

GLI INTERVENTI NEI SETTORI RILEVANTI

EDUCAZIONE, ISTRUZIONE E FORMAZIONE

Sostenuti 80 progetti per la crescita culturale delle nuove generazioni in ambito scolastico, universitario e professionale, con l'ampliamento dell'offerta formativa sui temi dell'educazione finanziaria ed ambientale, dell'innovazione tecnologica-didattica e del contrasto alle situazioni di disagio, il sostegno a progetti di alternanza scuola-lavoro per agevolare l'inserimento lavorativo dei giovani, il sostegno all'offerta formativa universitaria e post universitaria attraverso borse di studio, anche per la loro formazione imprenditoriale.

381.056 euro erogati

VOLONTARIATO, FILANTROPIA E BENEFICENZA

Sostenuti 153 progetti e interventi di solidarietà per fronteggiare situazioni di disagio di diverse fasce di popolazione, con azioni di contrasto alle povertà e alle fragilità sociali, attraverso i bandi, interventi di supporto all'inclusione sociale, anche attraverso lo sport, interventi di prevenzione e cura del disagio giovanile e di contrasto all'abbandono scolastico e azioni di promozione della coesione sociale e del welfare di comunità.

428.212 euro erogati

ATTIVITA' SPORTIVA

Sostenuti 75 progetti volti a promuovere l'attività sportiva a favore dei giovani e delle persone, anche con disabilità, come mezzo di inclusione sociale e di aumento dell'autonomia personale, l'avviamento allo sport dei ragazzi, anche come veicolo di corretti stili di vita, attraverso la collaborazione con le istituzioni scolastiche e le società sportive, l'acquisto di attrezzature sportive, il rifacimento di campi di gioco e la formazione di istruttori sportivi.

201.147 euro erogati

RICERCA SCIENTIFICA E TECNOLOGICA

Sostenuti 12 progetti finalizzati alla ricerca per il miglioramento della qualità della vita e lo sviluppo della società della conoscenza, sostenere la ricerca e l'innovazione in campo medico, partecipando a progetti in collaborazione con le Università e le Organizzazione di ricerca del territorio.

41.500 euro erogati

ARTE, ATTIVITÀ E BENI CULTURALI

Sostenuti 161 progetti per la valorizzazione dell'offerta culturale locale nelle sue diverse espressioni artistiche, musicali e culturali e per la valorizzazione e la promozione del patrimonio culturale, storico e artistico dell'intero territorio provinciale e il sostegno all'intervento di recupero del patrimonio storico artistico e architettonico, attraverso il progetto di Valorizzazione del Complesso San Michele.

675.474 euro erogati

LE AZIONI PER L'INNOVAZIONE E IL CAMBIAMENTO SOCIALE

Le azioni propulsive della Fondazione hanno riguardato iniziative particolari ideate e/o promosse, da sola o in partenariato, con altre realtà del territorio, rispetto alle quali la Fondazione ha ritenuto opportuno sperimentare interventi innovativi. Le azioni di sistema, hanno riguardato iniziative di particolare rilevanza generale che la Fondazione ha attuato, il più delle volte, come risposta comune al sistema delle Fondazioni di origine bancaria, per manifestare il suo impegno rispetto a esigenze ritenute prioritarie e situazioni di carattere emergenziale e/o strategico gestionale.

92 progetti promossi in partnership

Le Reti di co-progettazione e i Partenariati attivati con risorse proprie e di terzi.

4.535.500 euro in valore sociale prodotto

Le Risorse mobilitate per i progetti di sviluppo del territorio.

609.811 euro provenienti da soggetti terzi

Le Risorse da *fundraising* gestite dalla Fondazione.

54.147 euro per i Centri di Servizio di Volontariato

Il Fondo Unico Nazionale (ex Fondo Speciale per il Volontariato).

20.296 euro per l'infrastrutturazione sociale del Sud

Il Sostegno alla Fondazione con il Sud.

125.000 euro a favore di minori 0 - 17 anni

Il Fondo Nazionale per il contrasto alla povertà educativa minorile.

380.000* per lo sviluppo del welfare di comunità

Il Sostegno e l'accompagnamento allo sviluppo della Fondazione della Comunità Salernitana Onlus nella fase di start up.

* L'importo indicato si riferisce al periodo 2009 - 2012.

oltre **3 milioni** di euro di investimento sociale

Il Progetto di riqualificazione e Restauro del San Michele

I PRINCIPALI BENEFICIARI DEGLI INTERVENTI

Oltre 10 mila giovani raggiunti attraverso i progetti educativi, formativi e culturali promossi o sostenuti dalla Fondazione.

Circa 5 mila famiglie coinvolte negli interventi realizzati.

Circa 10 mila persone con fragilità sostenute attraverso il sostegno al Terzo Settore (immigrati, anziani, disoccupati, disabili, senzatetto, ragazzi a rischio dispersione scolastica).

I DESTINATARI DEI CONTRIBUTI

208 le organizzazioni di terzo settore e imprese sociali tra Associazioni culturali, Associazioni di Promozione Sociale, Organizzazioni di Volontariato, Fondazioni e cooperative sociali sostenute.

21 gli Enti Ecclesiastici tra Caritas Diocesane, Diocesi e Parrocchie del territorio supportati dalla Fondazione.

32 gli Enti Pubblici tra Istituzioni scolastiche, università, centri di ricerca ed Enti Locali che hanno beneficiato del sostegno della Fondazione.

LE ATTIVITA' DELLA GOVERNANCE

GLI ORGANI DI GOVERNO DELLA FONDAZIONE CASSA DI RISPARMIO SALERNITA

Presidente | Consiglio di Indirizzo | Consiglio di Amministrazione | Collegio Sindacale

48 adunanze del Consiglio di Indirizzo

92 deliberazioni assunte

102 adunanze del Consiglio di Amministrazione

286 deliberazioni assunte

PARTE III

IL RACCONTO DEI PROGETTI

2012-2020

GLI INTERVENTI NEI SETTORI RILEVANTI

Di seguito sono descritti alcuni interventi promossi e sostenuti dalla Fondazione Carisal nei settori ammessi.

PROGETTI PROPRI - EDUCAZIONE, ISTRUZIONE E FORMAZIONE

CONOSCERE LA BORSA

Progetto europeo rivolto agli studenti di Istituti scolastici superiori di 2° e universitari, nato in Germania ad opera dell'Associazione delle Casse di Risparmio tedesche, diffuso in cinque Paesi (Francia, Germania, Italia, Lussemburgo e Svezia) e realizzato in Italia nei territori di riferimento delle Fondazioni e Casse di Risparmio aderenti. Mediante esercitazioni pratiche che simulano la partecipazione al mercato borsistico, gli studenti hanno la possibilità di imparare ad investire in borsa, prendendo parte ad un'entusiasmante competizione a livello europeo, attraverso una simulazione on line della durata di 10 settimane circa. La Fondazione Carisal ha aderito per il 14° anno all'edizione 2019 coinvolgendo 17 istituti scolastici di Salerno e

Provincia, organizzando a livello locale iniziative con gli studenti volte a di avvicinare ulteriormente gli studenti alle tematiche economiche e finanziarie.

GREEN JOBS

Progetto nazionale promosso da Acri e Fondazione Cariplo, diffuso nei territori delle Fondazioni di origine bancaria aderenti, rivolto agli studenti degli Istituti scolastici superiori di 2° grado consiste nella realizzazione di un percorso curriculare in classe, con l'apporto di esperti esterni in educazione all'imprenditorialità ed educazione ambientale, al fine di fornire strumenti concreti verso percorsi di autoimprenditorialità in campo green. Il MIUR riconosce il progetto come forma di Alternanza Scuola-Lavoro. La Fondazione Carisal ha aderito per il secondo anno all'edizione 2019/2020 coinvolgendo tre Istituti scolastici di Salerno e provincia con complessive 7 classi il primo anno e 3 classi il secondo anno.

PROGETTI PROPRI - EDUCAZIONE, ISTRUZIONE E FORMAZIONE

ELIOS

Progetto finanziato da Azione Province Giovani realizzato in partenariato con la Provincia di Salerno capofila, con l'obiettivo di promuovere tra le nuove generazioni l'acquisizione sulla strada di stili di vita responsabili e rispettosi dell'ambiente, migliorare la sicurezza stradale, ridurre i consumi e l'inquinamento mediante un uso corretto del veicolo, diffondere la conoscenza di tecniche di guida eco drive e sensibilizzare i giovani all'uso di mezzi ecologici, come la bicicletta.

IO OCCUPO

Progetto finanziato dal Fondo FEI, realizzato in partenariato con la Provincia di Salerno capofila, avente l'obiettivo di promuovere l'occupabilità di cittadini di paesi terzi in condizioni di disagio occupazionale attraverso l'attivazione di un percorso formativo in aula e di servizi di informazione, orientamento al lavoro e valorizzazione delle competenze informali e servizi individuali. I 23 corsisti hanno

effettuato uno stage lavorativo presso 20 aziende del territorio.

VOLONTARIATO, FILANTROPIA E BENEFICENZA
INTERVENTI COMUNI

VOLONTARIATO

La legge 266 del 1991 "Legge Quadro sul Volontariato" ha previsto a carico delle Fondazioni, l'obbligo di effettuare accantonamenti periodici e versamenti a sostegno del Volontariato. Il Codice del Terzo Settore (D. Lgs. 117/2017), ha previsto l'istituzione del Fondo Unico Nazionale (FUN) per il sostegno finanziario dei Centri di Servizio per il Volontariato (CSV), alimentato dai contributi delle Fondazioni con analoghe determinazioni rispetto al passato. Il Codice ha introdotto un Unico Organismo Nazionale di Controllo (ONC) e 14 Organismi Territoriali di Controllo (OTC) per assicurare il funzionamento dei CSV.

FONDAZIONE CON IL SUD

Nata nel 2006, a seguito dell'accordo sottoscritto tra Acri e Forum Permanente del Terzo Settore, per sostenere lo sviluppo e la crescita della società civile e del Terzo Settore nel Mezzogiorno, la Fondazione è il frutto di un intervento innovativo e con risorse interamente private. La Fondazione Carisal ha partecipato alla costituzione del Fondo di dotazione iniziale con l'importo di euro 65.510 e accantona a tale fondo un contributo annuo determinato da disposizioni specifiche.

FONDO NAZIONALE PER IL CONTRASTO ALLA POVERTÀ EDUCATIVA MINORILE

Nel 2016, le Fondazioni e il Governo hanno costituito un fondo Nazionale per contrastare la povertà educativa minorile, anche formativa ed educativa che si esprime con l'abbandono scolastico o la discriminazione nell'accesso al sistema educativo soprattutto nelle periferie urbane. L'operatività del Fondo è stata affidata all'impresa sociale "Con I Bambini". La Fondazione Carisal versa annualmente al Fondo presso

Acri, un contributo determinato da disposizioni specifiche.

FONDAZIONE DELLA COMUNITÀ SALERNITANA ONLUS

E' la prima Fondazione di Comunità, nata nel Sud Italia, da un progetto promosso da Fondazione Carisal, in collaborazione con Fondazione Cariplo e sostenuto da Fondazione con il Sud. Costituita nel 2009 da 63 Fondatori, la Fondazione Carisal ha partecipato al Fondo di dotazione con l'importo di euro 70.000 e garantito assistenza e supporto economico annuale nella fase di start up, terminata nel 2012. Il Fondo Patrimoniale, istituito presso la Fondazione Comunitaria, ha garantito sostegno alle fasce deboli della comunità.

PROGETTI PROPRI VOLONTARIATO, FILANTROPIA E BENEFICENZA

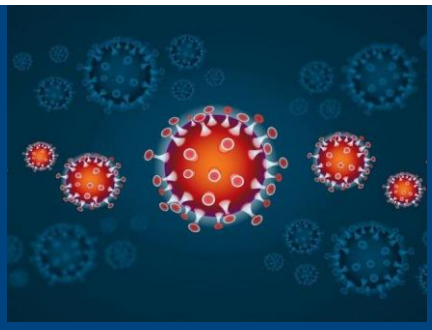

FONDO EMERGENZA COVID-19

La crisi epidemiologica da Coronavirus ha spinto la Fondazione Carisal a intervenire a sostegno del sistema sanitario e del welfare sociale, con azioni coordinate da Acri, sul piano nazionale, che hanno portato all'attivazione di un Fondo di garanzia Rotativo a sostegno delle esigenze finanziarie degli Enti di Terzo Settore. Sul piano locale, la Fondazione ha operato in un costante dialogo con le Istituzioni e le Associazioni e sostenuto diverse iniziative per fronteggiare l'emergenza sanitaria e le esigenze sociali della propria comunità: dai pasti gratuiti ai senza tetto alle forniture di igienizzanti e dispositivi di protezione individuali, all'attivazione di raccolte fondi per l'acquisto di attrezzature sanitarie per ospedali.

IL FESTIVAL DELLA FILANTROPIA A SALERNO

29 settembre / 1 ottobre 2019

La prima edizione del Festival della Filantropia a Salerno ha avuto lo scopo di diffondere la cultura del dono e di mostrare l'impegno filantropico delle Fondazioni verso la comunità. Due giorni di incontri, manifestazioni sportive, dibattiti tematici, percorsi espositivi durante i quali sono stati raccolti circa 4.000 euro per l'acquisto di attrezzatura sanitaria del reparto di Radioterapia Pediatrica dell'AOU San Giovanni di Dio e Ruggi d'Aragona di Salerno.

PANTHAKÙ. EDUCARE DAPPERTUTTO

Il progetto selezionato nel 2018 da "Con I Bambini" a valere sul "Fondo nazionale per il contrasto alla povertà educativa minorile", è realizzato da AIBI Amici dei Bambini e da altri 24 partner, con l'obiettivo di contrastare la dispersione scolastica e l'impoverimento educativo dei ragazzi 11 -15 anni nei territori di Salerno, Santa Maria Capua Vetere e Castellammare di Stabia. Le attività organizzate dentro e fuori i 4 istituti scolastici coinvolti, sono

rivolte a insegnanti, studenti e famiglie.

VIDEOCATECHISMO DELLA CHIESA CATTOLICA

La presentazione dell'opera a cura dell'ideatore e regista del progetto, Giuseppe Costa e GJon Koldnrekaj, è avvenuta a Salerno, l'11 dicembre 2018, presso il Salone degli Stemmi del Palazzo Arcivescovile. L'opera multimediale e multilingue ha richiesto cinque anni di lavoro, con sessantamila persone coinvolte e oltre tremila annunciatori di settanta nazionalità diverse hanno partecipato alla lettura dei testi. Le fiction ricostruiscono episodi biblici del Vecchio e Nuovo Testamento, girate sul territorio della provincia di Salerno per le sue bellezze paesaggistiche e architettoniche e per la sua ricca iconografia.

PERCORSI DI INNOVAZIONE PER IL SOCIALE

L'Iniziativa realizzata nel 2016, a Salerno, in partnership con la Fondazione Johnson and Johnson e con Human Foundation, ha avuto l'obiettivo di rafforzare le competenze delle organizzazioni

del terzo settore partecipanti al laboratorio "Come generare valore sociale sostenibile e duraturo" e al convegno su "Le potenzialità del terzo settore nel Centro-Sud Italia". Uno spazio è stato dedicato alla prima presentazione a Salerno del "Fondo per il contrasto della povertà educativa minorile", a cura di "Con I Bambini" Impresa Sociale con l'avvio dei primi due bandi dedicati alla Prima Infanzia (0-6 anni) e all'Adolescenza (11-17 anni).

PER NON PERDERE LA ROTTA

Il progetto selezionato nel 2016 da Fondazione Tender to Nave Italia Onlus, è stato realizzato da Fondazione Carisal e Mentoring USA ITALIA Onlus ha coinvolto 12 studenti tra gli 11 e 16 anni di Salerno e provincia a rischio di dispersione scolastica. L'intervento formativo ha coniugato la strategia educativa di "Nave Italia" fondata sull'esperienza di vita per 5 giorni a bordo del brigantino a contatto con il mare e la navigazione, con il metodo educativo del Mentoring volto a valorizzare le potenzialità e ad accrescere la fiducia in sé stessi, per dare sostegno al loro successo scolastico.

SPAZIO AL BENESSERE

Il progetto, ideato e promosso nel 2015 dalla Fondazione Carisal e dall'Associazione di Psichiatria e Psicoanalisi Campana – Funzione Alfa, ha istituito uno sportello di ascolto offrendo, per due anni, consultazione psicologica gratuita a persone di età compresa tra i 18 e i 40 anni, all'esordio di un disagio psichico ed ha favorito l'incontro con i servizi pubblici dedicati alla tutela della salute mentale.

EUNICE

L'iniziativa finanziata nel 2013 dal P.O.R. Campania FSE 2007-2013 e realizzata da Fondazione Carisal in partenariato, ha avuto l'obiettivo di rafforzare la partecipazione al lavoro delle donne con figli 0-36 mesi o con carichi familiari di cura attraverso il potenziamento dei servizi esistenti per l'infanzia e le famiglie nei Comuni del Piano di Zona S1. L'intervento ha consentito il potenziamento di un asilo nido e l'attivazione di servizi di baby trasporto sociale, oltre ad aver potenziato il sistema informativo sociale e garantito supporto psicologico alle donne in difficoltà.

SOCIAL IN LAB

Il progetto intrapreso nel 2013 insieme ad un gruppo di giovani professionisti, ha portato alla individuazione di un nuovo modello di intervento per rispondere ai bisogni sociali, coniugando innovazione sociale e tecnologica. Sono 3 gli asset su cui si è sviluppato. Promuovere lo sviluppo dell'imprenditoria sociale innovativa. Creare un Acceleration Hub per lo sviluppo di imprese innovative ad elevato impatto sociale; individuare strumenti di finanza sociale.

PROGETTI SOSTENUTI – ATTIVITÀ SPORTIVA

CORPUS SANUM AD MENTEM SANAM

Il Progetto promosso dall'ASD AVANTGARDE SPORT ha realizzato corsi di formazione gratuiti per istruttore sportivo di primo livello riconosciuto dall'AICS (Associazione Italiana Cultura e Sport) e rivolti a detenuti della Casa Circondariale di Salerno, al fine di offrire loro la possibilità di un reinserimento socio lavorativo. L'obiettivo è stato quello di creare un ponte tra il carcere e il territorio, attraverso le attività sportive, per

aiutare a superare tensioni favorire il miglioramento dell'individuo come singolo e nel contesto sociale.

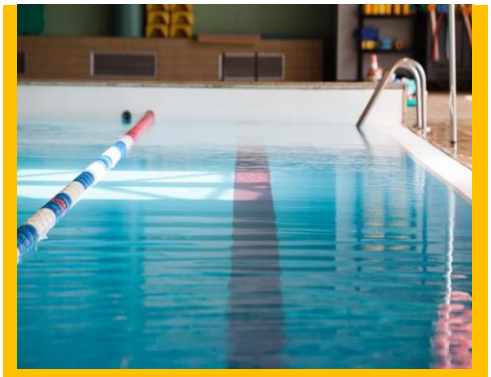

METTI IN CAMPO L'ACCOGLIENZA

Il progetto promosso dalla ASD Rari Nantes Nuoto Salerno e dalla Società Cooperativa Sociale "Strada facendo", ha inteso facilitare l'inclusione sociale di minori in accoglienza presso le comunità di alloggio. Istruttori e educatori qualificati, attraverso i corsi di nuoto e pallanuoto, hanno offerto ai minori la possibilità di ricevere i brevetti di assistente bagnanti e primo soccorso (BLSD) e l'opportunità di entrare a far parte di una squadra di pallanuoto.

INSIEME A NOI

Il progetto ha creato presso la Polisportiva Siulp un luogo di aggregazione giovanile e di integrazione culturale per 15 minori stranieri non accompagnati presenti in Italia. Grazie ad un torneo ed altre attività ludiche, è stato possibile garantire loro un momento di crescita personale sportiva e sociale. Istruttori ed

operatori qualificati hanno coinvolto i giovani nel percorso educativo – ricreativo, organizzando attività calcistica, team building, momenti autogestiti.

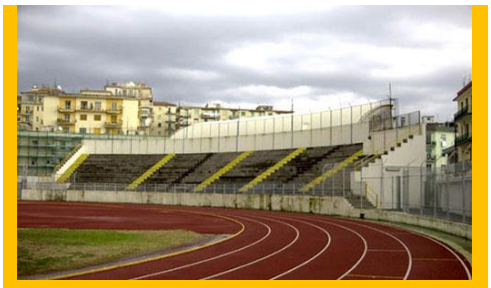

L'ATLETICA: STRUMENTO EDUCATIVO E SOCIALE DEI GIOVANI

Il progetto ha previsto lo svolgimento di attività formativa e di avviamento sportivo all'atletica presso lo Stadio Vestuti di Salerno, con la partecipazione alle varie iniziative organizzate dal Coni o dalla Fidal. Nell'ambito del percorso è stato adottato un approccio psicologico nei confronti dei giovani che praticano atletica leggera, avvalendosi di uno psicologo /coach. Il progetto ha coinvolto anche giovani in stato di disagio sociale, immigrati e famiglie.

PROGETTI COMUNI – RICERCA SCIENTIFICA E TECNOLOGICA

YOUNG INVESTIGATOR TRAINING PROGRAM (YITP)

L'iniziativa, promossa dall'Acri, consiste in un bando per il conferimento di borse di ricerca con l'obiettivo di sostenere la ricerca scientifica e le collaborazioni internazionali tra centri di ricerca attraverso la mobilità dei giovani ricercatori, consentendo di stabilire e consolidare rapporti tra gruppi di ricerca stranieri e gruppi italiani per definire programmi di interesse comune, nonché di inserire giovani ricercatori provenienti dall'estero nell'attività dei centri ospitanti per l'approfondimento di produzioni scientifiche. I destinatari del progetto sono le Università, gli Istituti di ricerca di natura pubblica e privata senza fini di lucro impegnati attivamente nel settore della ricerca scientifica e tecnologica, che, con risorse messe a disposizione dalle Fondazioni, potranno ospitare giovani ricercatori provenienti dall'estero. La Fondazione Carisal ha aderito nel 2019 per il terzo anno consecutivo al progetto.

PROGETTI SOSTENUTI – RICERCA SCIENTIFICA E TECNOLOGICA

EVENTO "BUONISSIMI"

L'evento Buonissimi, promosso dall'associazione Onlus Associazione Oncologica Pediatrica e Neuroblastoma consiste in un evento in beneficenza di raccolta fondi per la ricerca scientifica nell'ambito di una serata dedicata alle eccellenze enogastronomiche del Mediterraneo. Il progetto è stato sostenuto dalla Fondazione Carisal nel 2019, per il terzo anno consecutivo al fine di finanziare il progetto triennale di ricerca scientifica la Biopsia Liquida nei malati di tumore. Nell'ambito della Manifestazione Buonissimi 2019 che si è svolta il 24 giugno 2019 presso le Rocce Rosse del Lloyd's Baia Hotel di Vietri sul mare (Sa) sono stati raccolti fondi per la ricerca per un totale di 97.504 euro.

PROGETTI PROPRI - ARTE, ATTIVITÀ E BENI CULTURALI

SALERNOIRFESTIVAL - LE NOTTI DI BARLIARIO

Il Festival, giunto alla sua settima edizione, è ispirato alla figura di Barliario, medico e alchimista, "icona" della Salerno alto medievale, simbolo del mistero, profondamente legato alla realtà del Centro Storico della città di Salerno. L'evento è promosso e sostenuto dal 2016, dalla Fondazione Carisal e realizzato in collaborazione con l'Associazione Porto delle Nebbie, con lo scopo di diffondere la conoscenza della narrativa e dell'editoria di genere giallo, noir, poliziesco e thriller.
Il Concorso letterario "Barliario per le Scuole", nella sezione scuole, a cura della Fondazione, coinvolge ogni anno oltre 400 studenti dei licei classici e scientifici cittadini con la redazione di un racconto ambientato nella Salerno Medioevale e con la partecipazione agli incontri con gli autori dei libri di genere noir.

MOSTRA "L'INCANTO SVELATO"

La Mostra ha riguardato l'esposizione di opere d'arte presso Palazzo Polli Stoppani, in Bergamo Alta, dal 1° dicembre 2018 al 24 febbraio 2019. Grazie alla collaborazione tra la Fondazione Carisal, il Museo del Tesoro di San Gennaro di Napoli e la Fondazione della Comunità Bergamasca Onlus, il percorso espositivo promosso in collaborazione con Fondazione Cariplo, è stato arricchito con il prestito della prestigiosa opera di manifattura napoletana, la Croce d'argento e corallo di Sciacca del 1707, fra le dieci opere più importanti custodite nel Museo del Tesoro di San Gennaro di Napoli.

PROGETTI PROPRI - ARTE, ATTIVITÀ E BENI CULTURALI

MOSTRA RESTART UPCYCLING

Realizzato in partenariato con Campania Eco Festival, Museo Diocesano "San Matteo", Fondazione Copernico, Consorzio Nazionale Ricrea e Sabox S.r.l., il progetto ha riguardato l'allestimento di una mostra di opere d'arte create attraverso il

concetto di up-cycling, inteso come recupero di oggetti esistenti che hanno concluso il loro ciclo vitale e che vengono riutilizzati per altri scopi. La Mostra è stata allestita presso il Museo Diocesano "San Matteo" di Salerno dal 5 dicembre 2016 al 15 gennaio 2017 in un fitto programma di eventi.

CAMPANIA ECOFESTIVAL

L'evento socio-culturale e di promozione della "Green Life" e "Green Economy", è stato attuato da Associazione Campania EcoFestival e articolato in laboratori, dibattiti, conferenze, workshop, pubblicazioni sui green jobs, mostre fotografiche di opere d'arte e musica. L'iniziativa è finalizzata alla diffusione di nuove forme di sviluppo economico per generare benefici in termini di miglioramento dei livelli occupazionali dei giovani.

GLI INTERVENTI NEGLI ALTRI SETTORI

PROGETTI PROPRI

INVEST IN SALERNO

Il progetto Invest in Salerno nasce con lo scopo di promuovere lo sviluppo socio-economico del territorio salernitano, favorendo la partecipazione ed il sostegno di soggetti pubblici o privati alle opportunità di investimenti censite e costituendo un'importante opportunità di crescita, di sviluppo e di potenziamento delle vocazioni dei territori interessati. In particolare, la Fondazione, in collaborazione con gli Enti e le Amministrazioni aderenti dell'iniziativa, attraverso la sottoscrizione di uno specifico Protocollo d'intesa, ha inteso monitorare e rendere disponibili, sia in forma cartacea che on-line, tutti i progetti imprenditoriali attivati o attivabili in provincia di Salerno di importo superiore ai 500 mila euro, nonché le informazioni sui suoli industriali, turistici e commerciali disponibili per la

realizzazione delle iniziative produttive.

EVENTI ISTITUZIONALI

"DAL TERRITORIO ALLA COMUNITÀ: IL RUOLO DELLE FONDAZIONI"
LLOYD BAIA HOTEL, SALERNO - 17 MAGGIO 2019

L'evento, promosso con Acri e Consulta della Fondazioni di origine bancaria del Sud Italia, è stato ospitato a Salerno dalla Fondazione Carisal, per rendere omaggio all'opera svolta da Giuseppe Guzzetti, in 20 anni, da Presidente di Acri e di Fondazione Cariplo, al servizio dell'autonomia delle Fondazioni e della crescita del territorio. Importanti contributi sono stati forniti dagli intervenuti, oltre al presidente della Carisal, Giuseppe Guzzetti (presidente Acri e Fondazione Cariplo), Cesare Mirabelli (già Presidente Emerito della Corte Costituzionale), Fabrizio Palermo (AD e Direttore Generale di Cassa Depositi e Prestiti), Gaetano Giunta (Fondatore e Segretario Generale Regione Sardegna) e Carlo Borgomeo (Presidente Fondazione con il Sud). Le performance artistiche dell'attore salernitano, Yari Gugliucci e del Coro Giovanile "Il Calicanto"

diretto dal M° Silvana Noschese hanno dato voce al territorio. Media Partner dell'evento la web radio "Panthakù", curata dagli studenti del progetto sostenuto da "Con i Bambini" Impresa Sociale.

TAVOLA ROTONDA: "LA FILANTROPIA ISTITUZIONALE: QUALI POTENZIALITÀ PER LO SVILUPPO DELLA COLLETTIVITÀ?"
SALA PASOLINI, SALERNO - 1° OTTOBRE 2019
L'evento è stato promosso e sostenuto dalla Fondazione Carisal, con la collaborazione della Fondazione della Comunità Salernitana Onlus, nell'ambito del I Festival sulla Filantropia a Salerno. Il dibattito è stato arricchito dal contributo di Elena Palma Silvestri, Presidente Consorzio La Rada e Consigliere di Amministrazione Gruppo Cooperativo CGM, Carola Carazzone Segretario Generale di Assifero e membro del Board di DAFNE, Rosanna Romano Direttore Generale per le Politiche Culturali e Turismo della Regione Campania e Nino Savastano Assessore alle Politiche Sociali del Comune di Salerno, oltre agli interventi dei

Presidenti delle fondazioni proponenti.
Importanti testimonianze dal territorio sono state rese dai rappresentanti delle diverse Organizzazioni filantropiche e di terzo Settore locali e nazionali.

CONVEGNO "LA MAGIA DEL VOLONTARIATO" GIFFONIFILMFESTIVAL, 18 LUGLIO 2017

Il Convegno, promosso e organizzato dalla Fondazione, con la collaborazione dell'Associazione Angelo Azzurro, nell'ambito del in partenariato con il GiffoniFilmFestival 2017, ha inteso promuovere e rafforzare l'impegno civico dei giovani nel volontariato quale risorsa per la coesione sociale, la tutela dei deboli, la crescita di un'economia solidale. I giovani giurati "Generation" e "Masterclass" del GFF hanno incontrato testimoni del terzo settore di significative esperienze di volontariato.

CONVEGNO "UN CONFRONTO SULLE POTENZIALITÀ DEL TERZO SETTORE NEL CENTRO-SUD ITALIA"
MUSEO DIOCESANO SAN MATTEO DI SALERNO, 25 NOVEMBRE 2016

Il Convegno, promosso da Human Foundation, in collaborazione con Fondazione Carisal e Fondazione Johnson &Johnson, ha creato uno spazio di incontro e di dialogo sui temi della sostenibilità e dell'impatto dei programmi sociali tra reti del Terzo Settore, Istituzioni locali, sistema produttivo ed enti erogatori. Numerosi ospiti e testimoni importanti sono interventi per condividere esperienze innovative e ad alto impatto sociale nell'ambito educativo e di empowerment comunitario del Centro e Sud Italia.

TAVOLA ROTONDA "PER UNA REALE SOSTENIBILITÀ NEL SOCIALE: QUALI PROSPETTIVE?" CCIAA DI SALERNO, SALERNO 1° OTTOBRE 2014

L'evento, organizzato dalla Fondazione Carisal, in occasione della 2° Giornata Europea delle Fondazioni, ha posto l'attenzione della comunità sul ruolo che le

Fondazioni possono ricoprire per favorire lo sviluppo del welfare di comunità innovativo e sostenibile, attraverso il dialogo e la costruzione di reti territoriali. Con l'occasione, è stato presentato alla Comunità il progetto Social In Lab. Il dibattito culturale è avvenuto con il contributo di Luigi Bobba, Sottosegretario al Ministero del Lavoro e alla Politiche Sociali, Giovanna Melandri, Presidente Human Foundation, Aurelio Tommasetti, Magnifico Rettore Università degli Studi di Salerno, Giuseppe Bruno, Vice Presidente Federsolidarietà - Confcooperative, Alessandro Del Castello, Condirettore Acri e componente gruppo di lavoro Acri sul Welfare, Giorgio Fiorentini, professore di Economia e Gestione delle Imprese Sociali presso Università Bocconi di Milano e Fondazione Vodafone. A moderare i lavori il Direttore di Vita, Giuseppe Frangi.

PARTE IV

Le sfide future

2012-2020

LA FONDAZIONE DI PARTECIPAZIONE COPERNICO

La Fondazione Copernico, costituita nel 2016, rappresenta (con la Fondazione Carisal) il luogo deputato a sviluppare partnership con altri soggetti pubblici e privati, svincolata dai rigidi meccanismi di partecipazione (propri delle società di capitali).

Peraltro, quale soggetto no-profit puro, consente di svolgere in maniera efficace le attività di *fundraising* e di ricerca di finanziamenti per le diverse attività progettuali di utilità sociale e orientate allo sviluppo economico del territorio.

LA SOCIETÀ STRUMENTALE AEDIFICA SRL

In coerenza con quanto previsto dal Piano Programmatico Pluriennale 2020-22 della Fondazione Carisal e dal Piano di valorizzazione del Complesso San Michele, la società, nata nel novembre 2019, interviene nei settori rilevanti della Fondazione per creare un impatto sociale positivo attraverso la propria azione.

Aedifica srl, società strumentale deputata ad una efficace ed efficiente gestione degli spazi del Complesso San Michele, svolgerà, principalmente, le seguenti attività:

- promozione e gestione eventi;
- promozione e gestione di *coworking*;
- attività progettuali e di *fundraising*;
- attività di *facility management* (valorizzazione commerciale degli spazi e servizi offerti

IL PROGETTO SAN MICHELE

Il Progetto nasce con lo scopo di recuperare l'ex Complesso Conventuale San Michele, per restituire questo prezioso bene storico alla città di Salerno.
Con il Piano di Valorizzazione (del Complesso San Michele) avviato nel 2017, la Fondazione ha dato il via ad un articolato percorso di pianificazione orientato al restauro, alla valorizzazione e rifunzionalizzazione dell'ex Convento, con lo scopo di creare un nuovo punto di riferimento promotore di attività sociali, culturali ed ambientali per la collettività ed in particolare per i giovani.
L'edificio storico, già in parte sede istituzionale ed operativa della Fondazione, ha origine intorno all'anno mille, sorge nel cuore del centro storico, a ridosso delle vecchie mura della Cattedrale e dei più importanti edifici storici salernitani.
Il complesso è caratterizzato da una serie di piccoli e grandi ambienti, posti a quote differenti, comunicanti tra loro attraverso corridoi e vani arcuati. Affreschi, elementi archeologici ed architettonici di pregio lo rendono un luogo affascinante e suggestivo.
Coerentemente con i settori d'intervento individuati dal Piano di Valorizzazione (Cultura e Arte, Ambiente e *Green Economy*, *Co-working* e Formazione, Cultura del cibo) il Complesso ospiterà mostre, convegni, eventi, attività di formazione e lavoro, laboratori per le diverse forme di arte e di socializzazione e, più in generale, plurime attività di promozione mirate allo sviluppo del territorio.

ARTE E ARCHITETTURA

GLI AMBIENTI

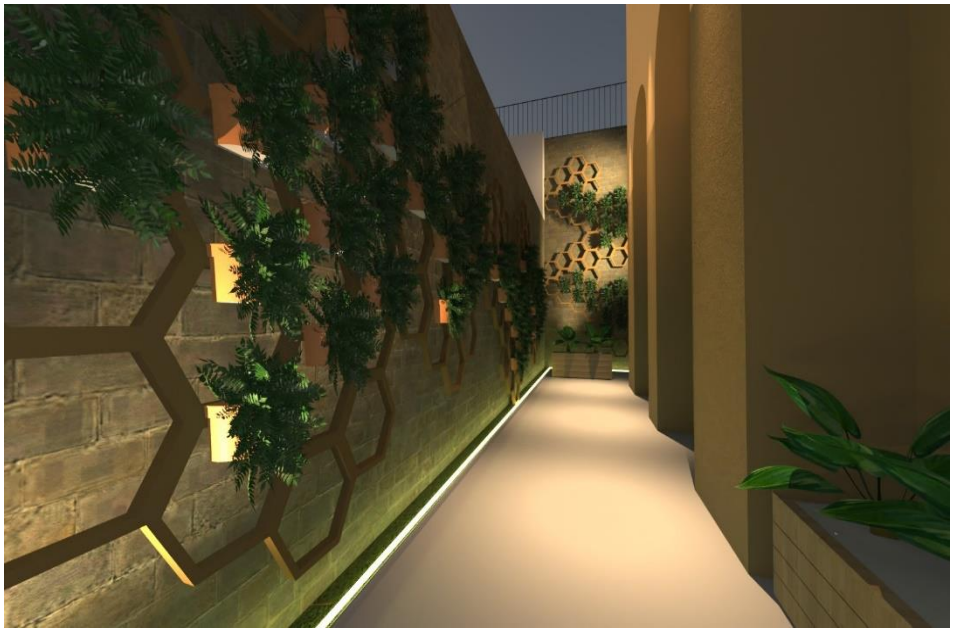

ORGANI SOCIALI

APRILE 2020

PRESIDENTE

Alfonso Cantarella

CONSIGLIO DI INDIRIZZO

Gianfranco D' Agosto
Giovanni D'Anisi
Massimo De Falco
Donata Mansi
Roberto Manzo
Americo Montera
Rosanna Pacelli
Nicola Palma
Giovanni Pierro
Marco Pontecorvo
Antonio Sansone

CONSIGLIO DI AMMINISTRAZIONE

Giovanni Fasolino
Vice Presidente

Paola Caggiano
Antonio Frasso
Giulio Salvatore

COLLEGIO SINDACALE

Anna Amato
Vincenzo Laudiero
Carmine Quaranta

SUPPLENTI
Bruno Bisogno
Roberto Citarella

Un ringraziamento va a tutti i Consiglieri e ai componenti del Collegio Sindacale, unitamente alla struttura, che hanno partecipato al percorso della Fondazione dal 2012 ad oggi, agli Enti designanti e agli Enti di Terzo Settore del territorio.

Un ringraziamento speciale va a Acri – Associazione di Fondazioni e di Casse di Risparmio Spa – ai Presidenti della Consulta delle Fondazioni del Sud Italia e della Fondazione con il Sud.

Progetto editoriale e testi
a cura dello Staff della Fondazione
Fotografie
archivio progetti Fondazione Carisal
Finito di stampare nel mese di maggio 2019

La pubblicazione è consultabile in formato elettronico
sul sito www.fondazionecarisal.it

Fondazione Cassa di Risparmio Salernitana
Via Bastioni, 14/16 – 84125 Salerno
Tel.+39 089 230611
Fax +39 089 230632

comunica@fondazionecarisal.it
www.fondazionecarisal.it